朝鮮日報
夕刊 十七日(日)
本紙朝夕刊十二面
發行所 京城府太平通一丁目六一 株式會社 朝鮮日報社

社說 米穀의國家管理
—專賣制를實施함이如何—

一

事變下 食糧自給自足의 强味에依하여 聖戰는 着着遂行되고 銃後國民의 生活은 安定되어잇섯다. 그러나 內地에잇서서는 中國、四國、九州地方을 中心으로한 旱災와 朝鮮에잇서서는 中部、南鮮一帶에亘한 稀有의 旱魃로 明米穀年度는 그需給이變調를 早할事情에잇다. 이러한情勢에잇는만큼 米穀事情은 新年度에 入키前에 이미 各處에서 需給에 大異狀을 露呈하여 價格統制에 重點을 두엇던 米穀政策이 失敗에 陷하엿다. 專賣制의 第一步라할 米穀配給統制法의 第四條가 內地에서 發動되엿음에도 不拘코 在米減耗 아울러 端境期의 需給窮塞은 그程度가 甚하고 朝鮮에잇서서는 京城까지 精米難의 異常치안흔 狀態를 보이기에至하여 刻下 問題化한이때 伍堂農相은 戰時食糧政策上 斷乎한 方策으로 配給機構의 調整에 손을대이고 그래도 效果가업스면 米穀의 國家管理 乃至 國家專賣를 行할 것을 言明한것은 자못注目되는 일이다.

二

元來 專賣에는 여러가지 複雜多岐한 問題가잇다. 그方法도 한두가지가아니어서 어떠한內容 어떠한程度의것인지는 難測이거니와 事變下他部門에 統制가强力으로 遂行되면서도 量的調節이 可能하엿던만큼 米穀에限해서는 比較的 自主的協力的統制에 止하엿던것이 一次 大旱災에遭遇하자 買占、賣惜、闇取引이 他商品에 比하여 激甚하고 그取締에잇서서도 米穀이 日常國民生活의 主食糧인만큼 한부로 犯罪者만 만들어낼수 업는까닭에 統制에 一層 困難을感케되고 따라서 財政的 技術的 社會政策的 모든點에잇서서 至難되는 米穀의專賣까지를 當局으로서 言明케 된것이다. 朝鮮에 잇서서는 아직 公定米價가 制定되지안하서 米穀取引所에 對하여서는 制高價、米穀商에 對하여서는 都賣價와 小賣價를 協定하엿지만 正米市場에서는 公然히 闇取引이 盛行하다가 近日은 四十一圓臺의 表面市勢가나오고 米穀商에는 팔쌀이 업게되는等 事態는 切迫한것이 잇다. 新年度의 需給에 對하여서는 推測을 不許하거니와 이러한 事態에 對處해서는 價格乃至 配給統制로서만은 非常時局打開가至難케 된것이다.

三

農相이 言明한 米穀의 國家管理乃至國家專賣가 어떠케 具體化될지는 알수업스나 아무리 至難의 일이오 影響되는바 크드라도 萬若그斷行의 時期를그릇치면 豫想되는 惡影響을 未然에 防止치못할것이니 時急實施를 要하는바이다. 內外地에서 收穫된 쌀을 政府에서 한손에 모아가지고 一年需要量에 對照하여 適當히 分配하면 現在와가튼 모든 자미업는事態는 完全히 除去될것이다. 첫째 價格이 一定됨을 따라 米價의 騰落이 업서지겟스니 지금가튼公定價格에 依한 價格統制의 比가 아닐것이오 둘째는 地主와 商人은 自己任意로 賣買할수업스니 米穀偏在, 放穀不肯等의配給統制의 諸障害가 自然업서질것이오 그리케되면 供給이 不足한 때의 率에 依하야 節米其他需要方面에 對해서도 許하는

我空軍猛爆으로 寧夏省城廢墟化

【香港十六日發同盟】重慶來電에依하면 寧夏省의 省城 寧夏는 十五日 日本空軍의 猛爆을바더 全城이 廢墟에 歸하엿다 周圍日 日本空軍은 省城上空에 出現하여 곳城內 軍要機關을 目標로 〇〇個의 爆彈을 投下하여 全市는 곳 猛火에 싸여젓다 地方政府要人 軍事當局을 爲始하여 死傷者도 多數에 達하엿다고한다

敵前進抵抗線突破
奉新西方 舘村山堅壘奪取
江西平野進擊部隊의意氣軒昂

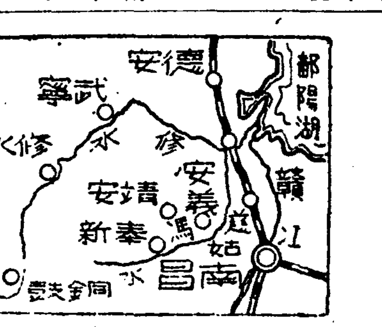

【〇〇前線十六日發同盟】暗雲이 기픈 山岳地帶를 南進中인 長崎、飯塚、旗生、鹿田各部隊는 奉新西方十二키로에 노피솟아잇는 舘村山의 堅壘에 依據하여 頑强하게 抵抗하는 敵에突擊 또 突擊의 猛烈한攻擊을 敢行하여 十六日午後四時 드디어 山頂에 日章旗를날리고 更히 四散하는敵을急追하여 南下中 一方最右翼의 池田部隊는 敵의背後를 버서나서그背後를 迂回하면서 所定線에進出하고 宇賀部隊는 白頭深(奉新의西方四키로)及騎馬山(奉新西南方六키로)의線에 猛烈한 砲擊을加하여이에 多大한 損害를 주엇다 更히右翼의田 鬼塚 吉岡和爾各部隊는 一路豫定線에 進擊을進行하여 包圍陣은 逐次壓縮하고잇다

【〇〇十六日發同盟】南昌攻略後約半年동안의 沈默을 깨트리고 十六日拂曉 果然 新行動에轉한 我布施、國川、淸水各部隊는 敵第三 第九兩戰區의 接合地帶에 蟠居한七、八個師의敵을 擊滅하려고 一路猛進을繼續하여 十六日薄暮에는 作戰基地〇〇南方 數키로의 敵前進對抗線을 突破하고 更히前進을 繼續中이다 新戰場一帶는 敵이 我進擊을阻止하고저 各處에서 河川을 決潰한때문에 澤池로 化하고잇서 이濕地를 뚤코 進擊하는 我將兵의勞苦는 非常하다 또十六日으로하고 南東으로進하는 波狀形陣地에 依據한 敵前進部隊를 捕捉猛攻中인 竹田、黑田、市川、寺生各精銳部隊는 煙霧가 자옥한속을一線一線 敵堅陣을 突破하고着着戰果를 擴大中이다

高安東北方에猛進

【〇〇前線十六日發同盟】竹內、寺生 淸水各部隊는 主力部隊와協力 總攻擊開始以來 疾風과가치 猛進擊을開始 十六日 午後四時頃 高安東北方十키로 常家港徧의線을 確保코 前進中이다

【〇〇前線十六日發同盟】我海軍航空隊의 〇〇機는 十六日午後暗雲을 뚤코 高安(南昌西方)附近에飛行하여 錦江上의高安南橋를 完全히 爆破하고 敵退路를 遮斷하엿다

蔣政權
國共意見衝突로 重大危機에陷入
重慶特別會議도不得已停會

【香港十六日發同盟】重慶來電에依하면 歐洲大戰勃發에 伴한國際情勢의 激變에對處하려고 十日부터 重慶에開催된 緊急特別會議에서는 國民共產兩黨間에意見의 衝突及內外政策과 行政院改組에 關한國民黨內部의 意見不一致가잇서 蔣政權은 現在危機에加하여 更히重大한 困難에逢着하게되엇다 卽十五日朝特別會議에서 共產黨領袖 毛澤東 朱德 彭德懷等이 重要提議를한結果 드디어自然的 論戰을 惹起하여會議는大混亂에빠저 會議法에 基하여 一時停會를 하지안흐면안되게되엇다 共產黨의 提案은一方抗戰의 新局面에 對한 國民統一戰線의意義를 强調하고 他方의和平思想을 根絶하려고 統一戰線을再建하는同時에 國內分裂의危機에對하여 重大警告를한것으로 그實行手段으로서 左記諸項을提議한것이다

一、徹底抗戰을遂行하고저 擧國一致의國防政府를設立할것

二、抗日戰線을淸濟하고저 中央政府의各機關과 黨政軍各界로부터和平派、保守派를根絶할것

宋子文 米訪問特使를自願

【香港十七日發同盟】宋子文의外國行이 最近屢屢傳해지고잇는데 重慶來電에 依하면 目下重慶에서開催中인 緊急特別會議에出席했던 宋子文은 自進米國訪問을希望하여 重慶政府特使되기를志望하여 이미蔣介石의 承認을어덧다 고한다 最近 歐米派支持下에 新行政院長及 財政部長의 有力한 候補五人中에 하나이인 宋子文이 今回突然米國을 訪問하게된것은 顏惠慶 胡適大使와 協力하여 米國借款團과의間에 對支三億五千萬米弗借款交涉에 當하기 爲함이라고보인다 그리고 一說에依하면 宋子文의渡米는 好機到來까지 現在의 紛糾된 政局에서逃避하기 爲함이라고한다

白鳥大使나폴리發

【나폴리十六日發同盟】大角海軍大將一行은 十六日夜 箱根丸으로倫敦經由歸國의 길을떠낫는데 同行하리라고傳하던 白鳥駐伊大使는 歸國을急히하기爲하여 別行動을取하여 伊太利汽船사보이아號로同日나폴리發 米國經由歸國의길을떠낫다

各省貿易行政統合
貿易省新設決定

【東京電話同盟】阿部內閣의 政綱政策은 十三日 中外에闡明되어 政府는 今後 逐次이것을實現하여 그公約을 履行하기로되엇는바 政府로서는 國際情勢의急變에對處할 緊急한措置로서『먼저貿易體制의 强化와 國家總動員體制의 整備를 急히하기로 大體方針을決定하고 青木企畫院總裁 遠藤書記官長 唐澤法制局長官은 오는二十日頃부터 그具體化에 關하여 協議를進行하기로되엇다 그리하여 右 內閣三長官의 會同에서 總動員法 發動에 關한 總理大臣의 權限擴張問題를 爲始하여 貿易省의 創設을 前提로 하고 그機構設置의 時期等을 議題로 檢討를加할터인바 貿易省問題에 對하여 政府側의見解를綜合하건대

一、各省貿易行政을 統合하는 貿易省을 新設하고 專任大臣을 置함

一、貿易省에 統合할 各省關係業務는 大藏省爲替局及 主稅局關稅課、商工省의 貿易局 農林省의 蠶絲局及 水產局의一部、外務省의 通商局、拓務省의 海外貿易事務의 全部를合함

一、一般輸出商品에關한 產業部面及 輸出部面의 事務는 原則으로 貿易省에 統合하여 特殊商品에 限하여 그分掌을 認定하기로 大體 方針은 이미 一致되어 잇는模樣인데 다만 難關으로 指目되는 點은 各省으로부터 關係部局을 分離하는데 當하여 이러날 權限 縮少問題인바 이것은 首相外相의 兼攝 商工農林兼任으로 相當히 單純化되고 또 時局의 進展上 이미 貿易省設置가 常識化되어 잇는現在 格別히 反對는 업슬것으로보인다 大體 今月中에는 內閣三長官間에 具體案이 決定될터로 그後에 三長官이 關係省과 豫備的折衝을하여 閣議에 附議할方針이므로 貿易省設置問題도 意外로 解決의端緖를 엇게된 드더이다

世界週史

日蘇停戰協定成立

노몬한方面의 日蘇間衝突은 지난 五月以來 繼續되어 其間相當한激戰을 展開한뿐 아니라 雙方이 모두 多大한 損害가 잇던바 最近 駐蘇大使 東鄕氏와 蘇聯外務人民委員 모로토프間에 停戰交涉을 進行시킨結果 드디어 雙方間에 意見一致를 보아 十五日 午後七時現在線에 兩軍은 停止하여 十六日午前八時부터 戰鬪行爲를 停止하기로 協定이 成立되엇다 이協定成立으로 滿蒙間의 諸懸案도 解決될 可能性이 만허진바로 重慶政府에 對하여는 正히 頂門一針이 될것인同時에 東亞新秩序建設에 잇어서는 一大曙光을 던지는것이라 할것이다.

支那派遣軍總司令部

支那事變의 新段階에 對處하여 日本軍에서는 今番 支那派遣軍總司令部를 新設하고 지난十二日 總司令官에는 西尾大將, 總參謀長에는 板垣中將을 任命하엿다 이制度는 日露戰爭時의 滿洲派遣軍總司令部에도 比肩할만한것으로 特히 支那事變處理의 政治的方面까지도 어느程度 擔當하게된것이 注目되는 點이라한다 現內閣이 屢次聲明한 支那事變處理에對한 決意와 또近近 實現을보게될 新中央政府의 誕生과 아울러 支那事變處理에對하여는 重大한 轉機가 될것이다.

歐洲東西戰線戰況

波蘭進擊의 獨軍은 지난八日에 將次一角에 突入하엿스나 首都防衛의 波軍이 必死的으로抵抗하여 와르소는 至今까지 陷落되지안하엿다 그러나 獨軍은 波蘭全土를 席捲하고잇서 포-젠等 各都市를 占領하여 十二日까지에는 이미 波蘭全土의大部를 占領하엿다고 獨軍側發表가잇스며 其他 各地에도 獨軍進擊中 十二日에는 波蘭東南端 르보우市에迫하여 猛攻中이라한다. 西部戰線에 잇서서는 佛軍은 獨逸의 進擊路인 자르브뤼켄을 向하여 進擊하다가도 反擊하여 激烈한 戰鬪가 展開되고잇다 巴里側報道에依하면 戰局은 獨軍에 不利하여 佛軍은 모젤河 沿岸의 二個村을占領하고 獨軍은 徐徐히 退却中이라는바 獨軍이 現在東部戰線에 全力을 다하고잇는 點으로보아서도 西部戰線에서는 完全히 守勢를取하고잇는 모양으로 아직 大會戰이라고할만한것은 업다.

大戰과米伊態度

大戰勃發以來 伊太利의態度는 愼重을極하여 何等態度表明이업던바 十日伊政府는 비로소態度를 表明하엿다 그內容은 베르사이유條約의 修正要求를 버리지안는同時에 獨逸의 對波要求에 同情을 不禁한다는 것인데 地中海死守의 決意를 表明한것도 注目된다 또一方米國에서는 大戰에對應하여 오는二十一日부터 特別議會를 召集하고 中立法改正에關한 九法案과 對日禁輸에 對한 四法案이 提出될것이라는바 이議會의結果는 자못注目된다.

獨軍司令部發表

【伯林十六日發同盟】獨逸軍司令部는 十六日午前最近戰況에 關하여 如左히 發表하엿다

一、波蘭東部方面의 獨軍은十五日 [illegible]하여 敵을 루보우(렌벨그)及 비루고라이 方面으로壓迫中이다

一、獨軍은 왈쇼市東南部의 包圍線을 突破하려하는 敵의攻擊을 물리치고 八千名의捕虜와 百二十六門의 大砲를鹵獲하여 一擧에 왈쇼郊外프라가로 肉薄中이다

一、西部戰線에서는 敵의 砲兵은 자르부류켄에 對하여 猛烈한砲火를 퍼붓는中이다

一、我軍은 局地的으로 敵의攻擊을 各處에서 擊退하여 多大한 損害를주엇다 獨領內에는 空襲은업섯다

【伯林十六日發同盟】獨軍司令部는 十六日 獨軍은 北波蘭鐵道의 要衝 비아리스토크를 完全占領하엿다고 發表하엿다

모젤溪谷에서 佛軍進擊繼續

【巴里十六日發同盟】佛軍司令部는 十六日午前 코뮤니케로써 그 前날밤부터의 獨佛戰線 戰況을 如左히 發表하엿다

前夜來戰鬪는 全線에걸처 猛烈하엿다 特히자르부류켄南方의 敵軍砲兵陣地로부터의 砲擊은 자못活潑하엿다 我軍은 모젤河東部地區數個所에서 前進을繼續하엿다 모젤溪谷下流地區의 니드附近에서는 有力한敵의逆襲을바덧스나 我軍은奮戰하여이를擊退하엿다

왈쇼市包圍獨軍
波軍八千을捕虜
波蘭北部비市도占領

蘇、豫備兵을大量으로召集

【巴里十六日發同盟】蘇聯政府는 數月來 大量的으로豫備兵을 召集하고잇는바 十六日巴里에 達한 情報에依하면 十六日까지에 追加召集을바든 豫備兵은 百萬乃至百二十萬에 達할 豫想인데 西部國境方面에는 인제는總數四百萬에가까운 赤軍이 集結하고잇다고보인다 그리고 리가情報에依하면 蘇波國境의 赤軍은 민스크 스타프코 스타치노프 프로스크라우 카메네크 等의諸都市에 集結을보고잇는 模樣으로 이것은 波軍의 蘇聯領潰走를待機하여 武裝解除를 시키려는準備일것이라고 觀測된다

모시스키波大統領
極秘裡에羅領內로避難

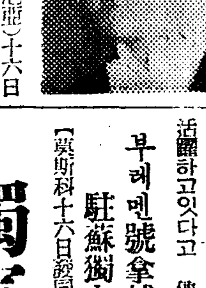

【세르나우치(北羅馬尼亞)十六日發同盟】波蘭國境의 寒村 자레시유치키에 避難한 波蘭政府首腦는 羅馬尼亞政府에 對하여 羅馬尼亞入國 許可를要請 하엿다고 傳하는바 十六日 세르나우치에서는 모시스키大統領 一行이 極秘裡에 國境을通過 羅領으로들어갓다는 說이 傳하고잇다

(寫眞은 모시스키波大統領)

波蘭政府要人 祖國防衛에活躍

【베른十六日發同盟】十六日베른 通信社에 達한 波蘭半官 츠트 通信社報道는 波蘭政府高官多數가 羅馬尼亞國境附近에 避難하고잇다는 獨逸DNB通信社 報道를正式으로否定하고 波蘭政府要人는아직도國內에서 祖國防衛를 爲해 活躍하고잇다고 傳한다

부레멘號拿捕를 駐蘇獨大使言明

【莫斯科十六日發同盟】獨逸最優秀船 부레멘號의消息은 八月二十九日 紐育出帆以來 杳然하여 그運命에關하여 여러가지 風說이만흐데 〈레벨그駐蘇獨大使는 莫斯科에서 AP通信特派員에對하여 부레멘號는 英國軍艦에게 拿捕되엇다고言明하엿다

獨軍、波蘭東南方
油田三個所占領

【伯林十五日發同盟】DNB通信은 十五日 波蘭東南方 르보우地方에作戰中인 獨軍은 十五日야슬로、드로호비츠及 보리슬라우三油田을 占領하엿다고 發表하엿다 獨軍의油田占領은 戰爭에 不可缺한 石油資源을 새로確保할것이라하여 注目된다

佛船爆發沈沒
가사부랑카港에서

【羅馬十六日發同盟】佛領모롯코의 가사부랑카로부터 十六日羅馬에達한 報道에依하면 지난十四日朝 가사부랑카港에서 火藥을실린 佛國船一隻이 突然爆發을 이르키어 沈沒하엿는데 爆音은 市內를震動시켯슬뿐아니라 만흔被害까지 잇섯다고한다 그리고 同船은 沈沒後도 海中에서 爆發을繼續하여 死者四百名 負傷者行方不明者 多數로내엇다고한다

獨逸航空省에 爆發事件勃發

【伯林十六日發同盟】獨逸航空省은 十六日 獨逸航空省에 猛烈한爆發事件이 이러낫것을 如左히發表하엿다
伯林市 라이프치히街航空省에 十六日早朝 猛烈한 爆發事件이 이러나서 廣汎한地域에 損害가 甚大하엿스나 幸히死傷者는업섯다 本事件의 原因에 關하여는 調査한後 發表할터이다

불가리아政府 中立宣言發表

【소피아十六日發同盟】불가리아政府는 十三日 國務會議를열고 協議한結果 中立을堅持하기로決定『最近國際間에 생긴事態에對하여 불가리아는 平和政策을踏襲 中立을 堅持한다』는中立宣言을 發表하기로되엇다

寺內大將 伯林正式訪問

【伯林十六日發同盟】伊太利訪問中의 寺內大將은 리벤트롭프外相의 招待를받고 드디어 伯林을 正式訪問키로되어 十七日早朝 브렌넬 고개를通過 同夜十時 伯林에到着할 豫定이다 寺內大將은 伯林에 數日間滯在할터인데 그間 리벤트롭프外相主催 歡迎宴에 臨할터이다 그리고 寺內大將은 滯獨中에 波蘭戰線에赴하여 觀戰하리라는 說도잇스나 確報는업다

英佛海峽에서
白耳義貨物船被擊沈沒

【倫敦十六日發同盟】白耳義貨物船아렉스·만·오프스랄號(五、九六五噸)은 紐育으로부터 歸航途中에 十五日夜 英佛海峽을北上中 水雷攻擊을받고 沈沒하엿다 乘組員과乘客은 全部現場을通過하던 希臘汽船아르키코스號에救助되엇는데 乘組員十數名은重傷을입엇다

山田鐵道局長巡視

南朝鮮地方의 初視察을 마친 山田鐵道局長은 이번에는 繼續하여 十六日부터 二十二日까지京仁線을中心으로 京義線京安間과 京釜線新幕方面의 管內視察을하기로되엇다

日曜氣配

▲株式 玉整理를할지음 日蘇停戰協定이 成立되어 諸株는 一齊히 上進態勢이다 目前强調 大新 六〇〇 東新 一三〇〇 鐘紡 一三五〇 滿業 八三〇

人事·集會

▲金錫煥氏 醫學博士 學位論文 通過人事次十七日來社
▲金鍾宇氏(朝鮮語理敎會牧師)十七日新堂町三四一의七號自宅에서別世
▲李勳求氏(本社主筆)全羅南北道에 旱災慰問次 十七日午後十時五十分 京城驛發列車로光州 全州에出張

八面鋒

◇日蘇停戰協定成立、西部滿蒙國境엔 秋空이一碧!
◇蔣政權엔 頂門의一針、一擊一笑는 當世의政局。
◇西部戰線은 膠着狀態、作戰云云問題가아니라 一種의戰爭怠業。
◇히總統 戰線을馳驅激勵、憶昔當年 配所의카이젤 微苦笑를 不禁하렷다。
◇府內飯米需給緊確立 이야말로 机上案은危險。
◇日滿支五千青年이 大交驩 이야말로 興亞의 推進力。

鮮滿一如에努力
國策遂行에寄與
滿洲事變八周年記念日 朝鮮軍司令官談

이제西歐情勢는急轉하여 大動亂이 勃發되며 抗日蔣政權의窮乏은 더욱甚하여지는一方 新中央政權이 바야흐로 成立되려하여 支那派遣軍의 新體制와함께 興亞의濁業이 그야말로 劃期的展開를 보이려할때 滿洲事變八周年記念日을 마지하매 感慨가 더욱새로운바가잇다.

今番事變은 有史以來의 聖戰이라하며 義戰이라稱하는바 八年前의 滿洲事變은 實로 그先驅이며 前哨戰이라고말할것이오 實로 多年동안 國內에 鬱結햇던 日本精神을 外로 顯現하여 天業恢弘 八紘一宇의 大理想을 堂堂宣明하여 世界를 震歎케한 國史上特筆할 興亞建設의 第一步이엇다.

回顧컨대 歐洲大戰後世界를風靡한 歐米依存, 平和思想과 個人主義的自由思想은 我國朝野에도瀰漫하여 所謂 經濟思想國難時代를現出 畢竟外交의 뒷방패인 軍備의 縮少까지 招來하게되매 內로는 國民의元氣를 頹磨하여 外交는萎縮退嬰 列强의 輕侮를 밧게되엇다 倫敦條約 華盛頓會議等의 結果는 더욱 이趨勢를 助長 시키게되어 隣邦 支那도 我國을輕視하고 歐米依存 排日侮日 風潮를 북도다서 마친내 그 風潮는 朝鮮에까지 미치게 되엇다 그런데 滿洲는 日露戰役때에 我國이 支那에 代身하여 東洋平和를 爲하여 十萬의 犧牲과 二十億의國帑를 虛費하여 露國의南下侵略을 물리치고 西力의 東漸을막아내 聖域임에 不拘코 傲慢한 東北政權은 排日行爲를 弄하여 乃終에는 滿洲及旅大回收까지 부르짓게되어 我旣得權益은 勿論國防上의 安危亦是 累卵之危에 잇게된그때 柳條溝의 一發爆音을動機로 勃發한것이 卽 滿洲事變이다.

當時 我朝鮮軍一部도 出動하여 獨斷越境 此聖戰에 參加 하엿는데 現地에잇던 關東軍은 겨우一萬餘로 到處에서 敢然히數十倍의 敵에對하여 勇戰奮鬪瞬息間에 南滿을平定하고 繼續하여 全滿을 肅正하여 滿洲國이 誕生되자 敢然國際聯盟을 脫退하여 이를 育成하여 爾來日滿不可分 特히 我朝鮮과는 鮮滿一如 脣齒輔車關係에잇서서 隆盛하게 國運이 發展되고잇다.

今次國際狀勢의 一變 西歐動亂의勃發을보고 國民의一部에는 好景氣來를 豫想하고 思潮가 逆行하여가는 느낌이 잇슴은 자못 遺憾이다.

大抵 國際狀勢의 變遷을 미리 豫測할수업슴은 며번이나 이를 經驗하는바로 滿洲事變當時는 最惡의狀態이엇다 只今 새로운事態에 卽하여 興亞聖業에 專念하여 速히事變을 處理할것은 勿論이나 前途에 國際的壓迫 經濟的難關等이 올것은 豫想키어렵지 안흘일이다 이를 突破함에는 實로國力의 充實과 이에따르는 軍備의 完備 就中滿洲事變當時發揮된바와가튼 烈烈한 日本精神具現에 기대리지안흐면 안된다 其中東亞의 將來를 洞察하여 大陸前進基地로서 我國三分의一의人口를가진 朝鮮半島의 責務는 益益重且大하다. 鮮滿一如 速히空隙을 채워 長期建設의 將來에 備하는同時에 事變以來弱擴되어 온半島民의 愛國心을 益益振起시켜 內鮮一體 軍民一致 益益國策遂行에 寄與치안흐면 안된다.

今日本紙四面

蔘茸製劑中의王者
蔘茸ビタミルン
造血強壯

價格 液劑 二百五十瓦入 二円 五百瓦入 五圓 錠劑 四百二十錠入 五圓 九百錠入 十圓
製造元 京城府黃金町二丁目 朝鮮賣藥株式會社 振替京城一四八〇番
(全鮮各地有名洋藥房에서本劑를販賣합니다)

一般外科 產婦人科
孫醫院
ドクトル 孫金聲
姙婦·婦人科健康相談 細菌·血液檢查·入院室
京城府水標町六二(水標橋南川邊)
電話本局七九八二
電車下車場永樂町及パコダ公園

カネボウ綿製品
學生服は……
◎カネボウ製國防色
ニッポン號學生服
是非御愛用願ます
カネボウ高級
◎ニチマン印
ランニングパンツ
▼生地は丈夫な國策綿
▼仕立は破れぬ二重縫
◎學生用國防色 戰鬪帽
◎學童用白赤兩面 運動帽
◎新製品朝鮮足袋 アリランタビ 아리랑버선
朝鮮滿洲一手販賣元 日滿物產株式會社 京城府長谷川町富士ビル
製造元 鐘紡サービス·ステーション

ニキビ
뾰로지 脂肪顏에
얼굴皮膚를 活潑하게하는美顏劑
自然界에서珍重되는 藥學의精과化學의粹와를巧妙하게結合하여생긴美顏劑입니다。여드름의原因인皮脂腺에기픈속까지滲透하여 原因을除去뾰로지、過脂肪을고치고 그리고 皮膚의活動을活潑하게生氣잇는살갗을맨듬니다
藥店·데파-트 化粧品店에有함 五十錢·一圓
東京·高輪 原澤合名會社

ユキワリミン 外用劑

商標 千
고초가루 都吉
釜山府草梁町
金千壽商店製粉部
電話園 一二一八二番 一三八二番
振替釜山一五三五番
時價表請求하시면 送呈하겟습니다

大會寫眞畫報

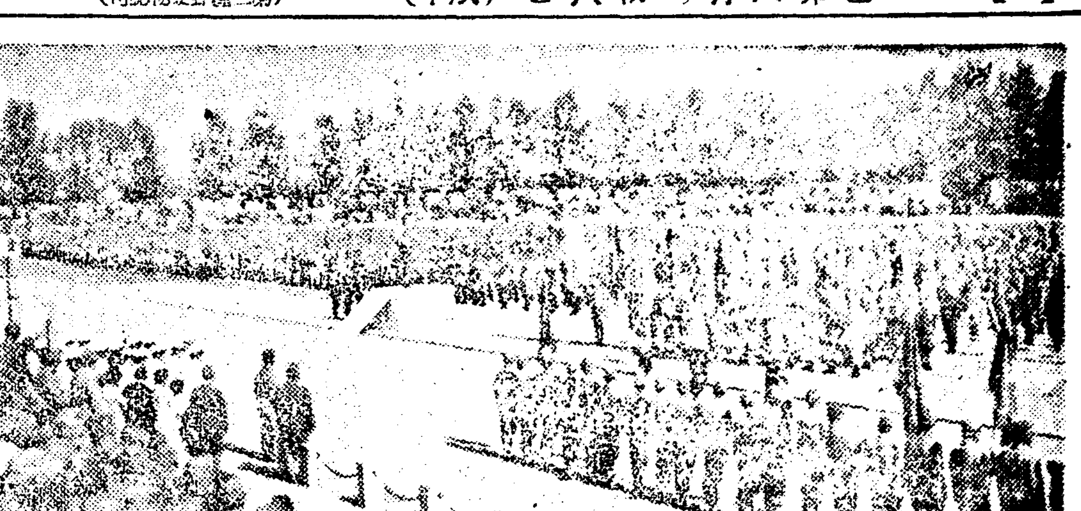
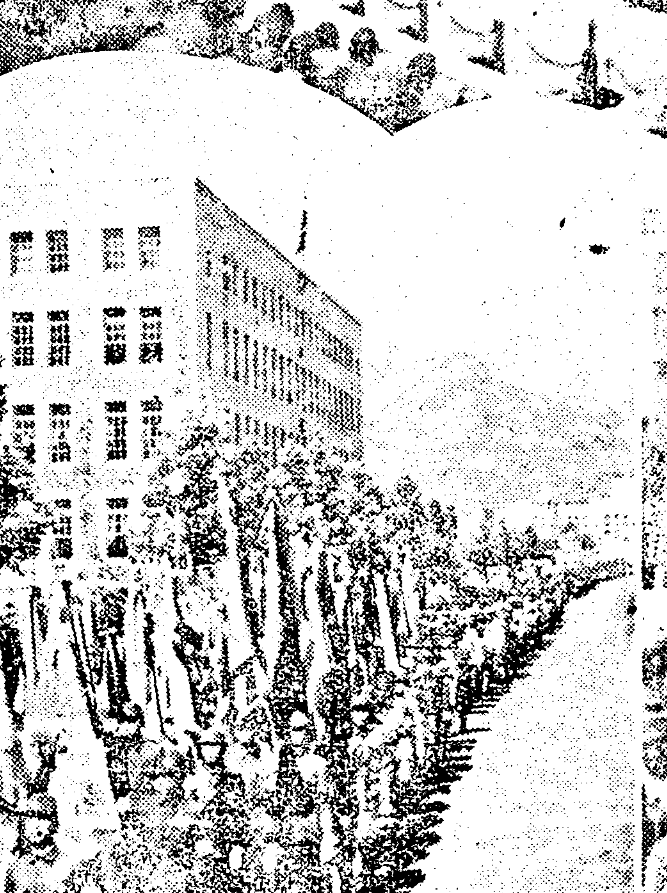

사진은상……대회장에정렬한 오천청년단원 하우……총독부 현관에서 남총독의사열밧는청년단 좌……시가를 행진하는 청년단의장사진

"興亞의喊聲"城東原頭에震動

分列行進、合同體操로 盛況이룬屋外大會

五千團員의意氣軒昂

大日本青年團大會第二日

"우리들은 흥아성업완수에 매진하고잇는 대일본청년이다" 라고 구든결심을 보이고 대륙전진의기지 조선의 중심도시인 경성에 개최된 대일본청년단제십오회와 일만지청년교환대회제이일은 십칠일 오전여덜시반부터 천고마비의 가을하늘아래 경성운동장에서 총호의 열혈에타는 흥아의청년 오천여명의 참가로 성대하게 거행되엇다 『메인스텐드』내빈석에는 남(南)총독, 중촌(中村)군사령관, 천도(川島)정무총감 이하군관민 유력자다수가 열석하고 역원석에는 률원(栗原)길전(吉田)강부(岡部)미부(彌富)족립(足立)천야(淺野)각이사를 위시하여 각역원이 열석하고 경기장서쪽에는 전단원이 팔개집단으로써 편성되어 정렬하여 오전아홉시정각이되자 장중한 국가주악이 올리는 중에 국기는 동쪽하늘놉게 게양되니 일동은 최경례를하고 성은기(聖恩旗)를 밧들어 마저드디어 이번대회의 호화판인 청년단대분렬행진이 경성연합청년단 군악대의 유량한 나팔소리에 마추어 내지, 만주, 지나, 조선각청년단파 흥아근로보국대, 조선인지원병부대의 순서로 섬광속에 분렬행진이 개시되엇다 발랄한 청년의 의기와 만장입추의 여지가 업는 수천관중의 감격에 넘치는 소용도리속에 행진은게속되엇는데 이행진이 끗나고서는 회장 정면에 모혀 유마(有馬) 대일본청년단장의 훈시 (會원이사 대독) 대일본청년단강령의 창화(唱和)가 잇슨후 합동체조대형 (合同體操隊形)으로 [illegible] 아 민속경연인 『규률속에 우선 내지측청년단의 합동체조가 동심일체가 되어 젊은청년의 건강미를 회장에넘처 흐르게하고 다음에는 조선측청년단이 목검(木劍)을가지고 역시우봉을벗고서 규률잇는 체조를하여서 만장의 수천관중으로부터 박수갈채를바덧다 오전열시반에순서는 끗나고 삼십분동안 휴식하는동안 빵을먹고서 오전열한시에라팔대를선두로 시가행진을하엿다

長蛇의市街行進

朝鮮神宮에서聖業成就祈願

오천여명의 건장한청년들은길다란 렬을지은 시가행진은 나팔대를 선두로하여 경성운동장으로부터 동대문 종로통 남대문통을 거처 발길도굿세게 조선신궁에 도착하엿는데 통과하는 길가에는 만흔사람들이 나서서 모두 박수로써 환송하엿다 그리하여 오후령시반에 조선신궁에서 『흥아성업성취기원식』(興亞聖業成就祈願式)을 엄숙히 거행하고 오후한시에 황대신궁요배와 궁성요배를 하뒤에 단장의 고사(告辭)와 참가자대표의 사사(謝辭)가 잇슨뒤 국가제창과 만세봉창을하고 엄숙히 해산하엿다 이리하여 이역사적회합은 만흔효과를내고원만히폐회하엿다

(하단사진은 조선신궁의 성업성취기원제)

牙山郡下에連二回

時局標榜强盜出現

金品强要、悠悠逃走

충남 아산군(牙山郡)하에는십사일때 십오일 이틀동안 두곳에 시국표방의 강도가나타낫다 십사일오전세시경 아산군선장면가산리(仙掌面佳山里) 김덕인(金德仁)『가명』의 집에는 곤봉을 가진 괴한한명이 들어와 주인을 깨우고 『지금만주에서 일만군과 ○○군이 싸우고잇는데나는 군자금을모집하러 동지열다섯명과함께 조선에들어와잇다 지금도루 박게서 기달리고잇는데 돈을내라』고 협박을 하던중고용인네명중의 한명이 박그로뛰여나가 동네사람을 청하러가매 목적을 달하지못하고 어디론인가 도망하엿다 또 그이튼날 십오일밤열시경 동면 선창리(仙倉里) 이번지김현우(金顯禹)『가』의집에 어떤사람이와서 찻는것을 엽집 김경락(金正洛)『가』이가 듯고 박그로 나가자 복면한 괴한이그를 김현구의집에 끌고 들어가 전[illegible]하며 쇠곤봉으로 협박하여 한밤에 닭국을 끌히게하여 먹고 밥두그릇을 차가지고 십륙일오전두시경 뒷산으로 도망하여버렷다 급보를바든 아산서에서는 두사건을 동일한 범인의 행위로 추단하고 방금 각처에 수배하여 범인을 엄탐중이다

上海在留朝鮮人有力者

第二次故國視察計畫中

작년가을에 상해(上海)재류조선유력자가 내지, 조선을 시찰하고 돌아간것은 일반상해재류조선인지도상 다대한 효과가잇섯는데 금년도다시 이것을대중화하여 거류조선인회주최로 중견시노층에 속하는 사람다수를 파견할 계획을 진행하는중이다 그계획에족 재류조선인중 중견적지도계급에 속하여상당히 오래동안 조선을 떠나 내지의실정을 시찰하지못한 사람을 파견하여 비약적발전중인 조선의 실정과 일본의 실력을 시찰케할터이다 이계획은 이상에말한바 와가치 상해거류조선인회주최로상해총영사관경찰부와 총독부파견원이후원하기로되엇는데 조선시찰은구월하순부터 약이십일동안으로서·파견인원은 각각약이십명에 달할예정이다

協同海運業務開始

長箭에營業所設置

【春川】 작년가을부터 설립준비중에잇던 협동해운주식회사(協同海運)는 구월사일 경성에서창립총회를 열어 완전한탄생을보아 장전(長箭)에 영업소를 설치하고영업개시를시작하엿다한다

歐洲行爲替

中落覺悟로取扱命令

구라파동란때문에 구라파각국에 보내는 우편위체는 대단히 늣거나 또는 전혀 가지못하는 일이잇고 더욱 전시의체는 전시선로가 끈허질위험이 잇기때문에 전연 가지안는 위험성이 [illegible] 기피즘케하기로되엿다 그러데지 [illegible]

愛國老媼의

哀惜한逝去

충남논산군부적면(忠南論山郡夫赤面) 신마리(新馬里) [illegible] 봉재숙(奉在淑)『八○』 [illegible] 여사는 지나사변발생이래 애국부인회원으로서 군내의전송 환영에 [illegible] 우한재를 가리지안코 한번도빠지지안엇스며 기타애국행사에도 솔선노력하여 일반민중으로 하여금 [illegible] 그러데지 [illegible]

雪糖饑饉不遠解消

◇…新糖賣出開始를二週日假量댕긴다

설탕기근이、해소된다— 현재 조선서 소비되는 설탕은 명치(明治) 일본(日本)두 사탕회사에서 전부대고잇는데 요즘 이바로 단경기(端境期) 즉묵은 사탕대신에 올 사탕이 이제못나오게될 철수가 바뀌는무렵인 관계로 해마다 이때쯤되면 설탕이 다소귀해지는것이 보통인데다가 금년은만주와지나 전선으로 설탕이예상이상으로 만히 나가고 지난번틀의가뭄때문에 평상시에비해서설탕이한결귀하여소비되어 이때문에 요즘며칠동안경성내에서는 예년에업는 설탕기근를난낫섯다.

가정에서 설탕단한근만사려고해도파자점주인가게로샹점을돌아야만겨우손에넣키가 일수일뿐아니라 백화점가튼 큰곳에서도 매일일정한분량을 정하여노코이이상은 팔지를 안는곳이 생기게 되엇섯는데 이래서는 부민의 일상생활에 미치는영향도적지안타고해서 전기 명치, 일본두사탕회사에서는 수일전 각각내지본사에 급전을치고 시급히 올사탕을 돌려줄것을 탄원한결과 본사측으로도 부터 금년만은 특별히 예년보다 신당매출개시(新糖賣出開始)를 두주일 잡아당기어 신속히 신선한 올사탕을 풍부히 보내어주기로결정하엿다는 승락의회답이 와다한다

닙뽕號華盛頓到着

【華盛頓十六日發同盟】 대판매일신문사세계일주비행기 『니뽕호』는 십륙일 오후한시(여름시간)에 미국『뉴-욕』비행을 떠나서 한길로 『와싱톤』에 향하엿는데 도중에 날세가 청명하엿스므로 십륙일 오후한시삼십이분 (일본시간십칠일 오전세시 삼십삼분)에 『와싱톤』에무사히도착하엿다

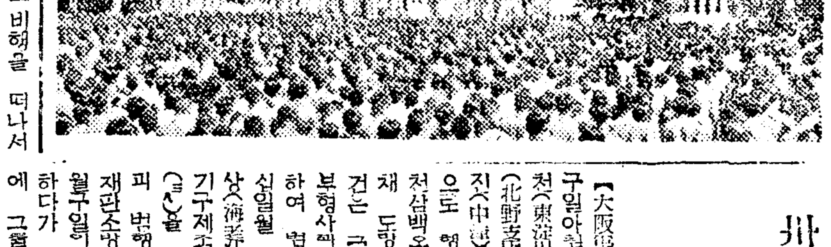

飯米饑饉緩和

道當局實情調査合令

경기도당국의 알선으로 경성부내에 쌀이 풍부히들어오게되어 부내의 쌀구입난도 저윽히 완화되엇는데 경기도경찰부에서는 부내각서에 쌀소매업자의 실정을 조사보고토록하엿다

만흥으로 체신국에서는 전조선우편국소에 명령하여 인제부터 구라파로가는위체는 중락(中落)되어도 관계업다는것에 한하여서 접수케하기로 되엇다 [illegible]

少年店員店金

窃取逃走

부내영등포정(永登浦町)오백이번지 이수명상점 점원 김형목(金亨默)(一七)이란는 소년은집오일오전두시경 아무도업는틈을타서 상점 돈궤를뭇지고속에든 현금구백록[illegible]원을 훔쳐가지고 어데로인지행방을감추엇다 영등포서에서는 방[illegible] 수배를하고 [illegible]

井四銀行襲擊犯人

七年만에逮捕

强奪金으로商店經營

【大阪電話同盟】 소화칠년시월삼구일아침아홉시오십분 대판동정천(東淀川)삼십사은행 북야지점(北野支店)=전삼화(三和)은행중진(中津)지점=에 들어가 권총으로 행원을 협박하고 지폐이천삼백오십여원을주머니에 넣혼채 동안 영화그대로의 갱사건은 극호기사계재를 금지하고 부형사와 수지청찰에서 협력하여 범인을엄사중이던바 작년십일월 십이일서정적구 해릉강상(海菱江上)삼정목일번지 전기기구제조상 식송정웅(植松政雄)(三二)을 줏진서에 유지취조하결과 범행을 자백하여 대판지방재판소평하 (芳賀)검사로부터 일건서류를 넘겨바닷다 그는 범행후 [illegible] 물건을 차자간것이 오개월후에 경찰에알려저 그의 행방을엄사중 유년남아 피신해던 그가 작년가을 대판이들아와 전판계잇던 여자와 장사를차린것이 알려저 잡힌것이다

菜蔬도樂觀不許

日氣旱冷、害虫等으로

【[illegible]】 대전근교의 채소는한발로인하여 파종이예년에비하여 뭇시는저서 일반은우려가 적지안턴차 때마침단비가 내려서 일제히파종하여 발아도지목순조로되엇는데 요즘와서는 벌레가성하여 속이 흙질라먹고 잇스므로 우려가지못는데다가 작금에는 일기조차 돌연 한랭하여져서 장마를차리고잇서 별레가 더욱 성할염려가잇스므로 금년에는 겨울안절의반찬인 반양의인김장도 낙관할수업다고한다

鷲鳥傷人

분성 ○○두대 소화(昭和)통을 건설하던 [illegible] 말을 타고 용산정을 전차에 말이놀래뛰어 남지금 [illegible] 부내용산정(龍山町)삽백팔십륙번지의이호 김영숙(金英淑)(七)이가 피하다넘어저서 바른눈두을 상하여드든병원에더려다 응급수당을 하엿다그리고 가로수에 매어엇던말은 다시도망하여 한때소동을 이르켯스나 용산서원이 곳곳불엇다

三中井洋服工場

淸水組發火燒盡

십륙일오전영시삼십분경 부내본정(本町)삼정목 삼중정(三中井)백화점양복공장 청수조(淸水組)에서 불이 일어나 단층가옥한채를 전소하고 소방대의 진력으로 한시오분 진화되엇는데 손해는 구천칠백원가량이며 원인은 방금 조사중이다 그리고 진화중 소방서원이한명 경상을닙엇다

京畿蹴球豫選戰

明日부터中等과一般戰開幕

朝鮮神宮競技京畿道蹴球豫選은 十八日부터二十日까지三日間京城運動場에서 擧行하게되엇는데對戰은 다음과갓다 그리고 中學部二位와 京畿代表로 神宮大會에 出場하게된다 (入場料는 一般二十錢 學生十錢이다)

中學部

A、普成—[illegible]正 (十八日午後零時—一時十五分)
B、[illegible]—徽文 (同一時半—二時四十五分)
C、[illegible]—培材 (同三時—四時十五分)
D、[illegible]—[illegible] (十九日午後一時—二時十五分)
E、中央—[illegible] (同二時半—三時四十五分)
F、[illegible]—[illegible] (同四時—五時十五分)

◇第二回戰

A의勝者—B의勝者 (二十日午後零時—一時十五分)
C의勝者—D의勝者 (同一時半—二時十五分)
E의勝者—F의勝者 (同二時半—四時十五分)

一般部

A、[illegible]—[illegible] (十八日午後四時半—五時四十五分)

◇決勝

A의勝者—[illegible] (二十日午後四時半—六時四十五分)

中等庭球

第二日戰

[illegible]의第九回 全鮮中等學校庭球選手權大會 第二日은 十七日午前十時부터 京城運動場[illegible]에서 擧行하엿는바 이날 [illegible]까지의戰績은 다음과가트며 第一日에추리고 추려진 [illegible]도 제외마다 아깃지 [illegible]을 이루엇다

[illegible]

京畿高女와

二高女排球決勝에

[illegible] 의 [illegible] 十七日午[illegible] 擧行하엿는바 [illegible] 第二高女가 [illegible]

【第一回戰】
第一高女 2 (21 21 / 9 8) 0 [illegible]
[illegible] 2 (21 21 / 9 [illegible]) 0 [illegible]
梨花高女 2 (21 21 / 11 21) 1 [illegible]
京畿高女 2 (21 22 / 1[illegible]) 0 [illegible]

【第二回戰】
第二高女 2 (21 21 / 12 8) 0 第一高女
京畿高女 2 (21 21 / 7 9) 0 [illegible]

自轉車하이킹

九十餘名이出發

(鷹尾上으로부터 明治神宮大會 排球朝鮮豫選戰、自轉車하이킹出發光景、本社講堂의卓球豫選戰)

[illegible] 이킹會는 豫定과가치 十七日午前九時 [illegible] 廣場에 會員八十一名과 役員十餘名이 集合하여 [illegible] 一齊히出發하엿는데 [illegible]

卓球豫選開幕

今日、本社講堂서

第十五回 朝鮮神宮[illegible] 京城府[illegible] 日本式과 國際式이 [illegible] 十七日午前九時부터 [illegible] 에서 [illegible]

【日本式單式】

(第一回戰)

[illegible]

日本式複式에는 李南林、鄭[illegible] 植組(鐵組)[illegible] 金木、李[illegible] 金鉉玉組(遞信) 洪顯世 丁大天 (鐵道)等 諸選手가選拔되엇다

【國際式單式】

(第一回戰)

咸在勳(法專)2…1 樋口(豫科)
李玹鎬(普專)2…1 神崎(豫科)
晉光江(醫專)…棄権… 洪[illegible](豫科)
隅部(大學)2…0 金永設(法專)
淸原(醫專)2…0 久能(豫科)
渡邊(大學)2…0 王永禎(普專)
金準(大學)2…0 朴東國(普專)
閔元植(豫科)2—0 姜錫榮(普專)
金秉俊(普專)2—0 申玄鎬(豫科)
金相燾(普專)2—0 朱[illegible]源(豫科)

前記四勝者와左記五選手가選拔되엇다

鈴木(朝郵)大野(大學)
李慶浩(普專)朴春[illegible](法專)

實業野球리-그

殖銀軍優勝

京城實業野球리-그決勝戰…遞信對殖銀戰은 十七日午後一時五分부터京城球場에서 殖銀先攻으로開始되엇는바 七對零으로 殖銀이優勝하엿다

殖銀 0 0 0 0 4 0 0 0 3 — 7
遞信 0 0 0 0 0 0 0 0 0 — 0

그리고 京畿道代表로는 豫選을 行하지안코 日本式 複式單式에 仁川의寺田、三戶組、上村、元木組 開城의[illegible]、崔根壽組 [illegible]等이 選拔되엇다

天氣豫報

曆 ▲九月十七日(日曜)陰八月五日 ▲干支 丁巳 ▲日出 午前六時十六分 ▲日南中午後零時二十八分 ▲日入 午後六時四十一分 ▲月出 午前十時二十五分 ▲月入 午後九時五分 ▲滿潮(仁川)午前七時三十分 午後七時五十分

概況 七百五十一粍의 低氣壓은 日本海北部에잇고 高氣壓은 千島附近海上과 北支那에七百六十四粍壓을이고잇다 朝鮮南部는 비가오며 其他는날씨가조타 表日本은 개이고 裏日本과 北海道도 비가오고잇다 朝鮮內의 氣溫은平年에比하여 南朝鮮內陸는二度가놉고 其他는一、二度가얏다

豫報 오늘밤과 내일은 경성지방은 한때 개인후 흐린다

昨日最高 二十七度四
同 最低 十四度四
十七日朝最低 十三度六
同 正午 二十五度二

매일반▲때가 조선은 한재로농촌의 경제가 자질보유의 여유를 허락지안는 현편이라 매달면백만원씩 이익을보는 국철도서 이기회에 통학생의 차삯을 무료면제할 아량(雅量)이 업슬가▲남을 본딸라는말은 아니나 저쪽은 기념사업이지만 이쪽에서는 구제사업으로 한술더떠생각내면 인심조흔 철도국이라칭송비틀거 아닌가

마찰이서는 이번에 일만키로도 와성을 기념하는의미로 연선통학생의 차삯을 무료면제하기로 되엇다는소식이잇다▲만철과 조선의 국철을 비교하면 어른과 아이만치 그판폭과 규모에잇서서 차이가잇지만 전시운수 기관으로서 막대한 이익을 보고잇는점만은

오늘의 라디오

第二放送 ▲午後六時 노래와 부 ▲六時二五分 日滿支案內 [illegible] ▲七時 年交驩會出席代表所感 ▲七時 天氣豫報 ▲七時三○分獨唱 ▲七時五五分伽倻琴併唱 ▲八時 二五分時調 ▲八時四○分라디오드라마 ▲九時一○分日本音樂鑑賞 ▲九時三○分뉴-스解說 ▲一○時一○分레코-드音樂

王大리버돈 時代黃金 京城府內三[illegible] 支部長募集

新築賣家 [illegible] 京城工務所

雜誌總目錄進呈 다어 떠 [illegible] 京城竹添町 [illegible]

朝報案內

實用自轉車特價販賣 A八十圓 B七十五圓 C七十圓 京城府明治町二丁目 自轉車御內山商會 [illegible] 御注文ハ同時ニ代金御送金願ヒマス

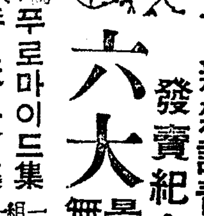

『新雜誌青年の友』發賣紀念大宣傳 六大景品無代進呈 ◇映畫スター 프로마이드集 一組 ◇軍歌集 一冊 ◇人氣者 手紙文集 一冊 ◇諸國民謠音頭集 一冊 ◇最新流行歌全集 一冊 ◇家庭用贈呈券 申込所 東京市中野區 [illegible] 振替東京一〇一三三番 青年の友社宣傳部

獨=特한 サツタリム의 化學的組織은 아모나 追從할수업스며 治療率에서도第一位이다
蘇=生한人間이야말로 참다운 生을맛볼것이다 淋疾로 苦生하시는분이여 하로밧비 治淋特効藥サツタリム(殺打淋)로根治하라
軍=刀보다도무서운 花柳病은 一家族全社會를 亡치게하니 速히掃蕩에 힘쓰라
事=實이 證明하는 サツタリム의效力은 全無後無한 治淋名藥이다
同=種의類似品이 簇出하나 サツタリム(殺打淋)만치 效力이 卓越한것이업슴으로 斯界最高權威醫學博士諸氏도 サツタリム을 極力推奬한다
盟=誓코 サツタリム의特効를 保證하오니 期於히 服用하시라
(全國有名藥房販賣)
京城府堅志町 サツタリム總發賣元 新興製藥所

神經衰弱、頭痛、健腦、에는 ロイマチス、關節炎、神經痛에는 原因療法을하야病뿌리를업새야납니다
原因療法으로第一血液을 淸血시키고여러가지毒(梅毒、淋毒、酒毒、煙毒、藥毒、體毒)을 排泄시키며 五臟六腑를 補하는데 비로소眞正한 治療의 健康을 獲得할수잇습니다 在來治法의 缺陷은 單只其局部에만 作用할藥을 使用하야왓음으로 藥을 使用하야도 어떤효과가 업섯는 폐단이만핫섯는데 只今世上사람이 效力을보아 每日가티 感謝狀을 밧는 淸血排毒萬病通治劑『海草精』은 病의根源을 쏙빼버리는 힘이 强大하야 누구나 服用하는날로 共鳴을알수잇스며 效力에 驚嘆하게됩니다 海草精으로 速히 貴下의 痼疾을 곳치소서 藥價는 一個月分三圓九十錢 二個月分七圓五十錢 送料三十六錢 先金注文에는 製藥하야 速送합니다 京城府鍾路六丁目二六七番地 ホルモン醫化學研究所로 注文하시는분에 仔細한 病理와 治療方法의 冊子를 無料添送 振替京城二○八番 電光四[illegible]

外科 同仁醫院 醫學博士 鄭準謨 京城鍾路二 東亞婦人商會越便

夜學講習生募集 標準支那語講習會 講習期間 昭和十四年九月二十一日至十一月二十日 講習料 [illegible] 五圓 講師 [illegible] 中[illegible] 三郞氏 講習生資格 小學校卒業以上男女不問 申込締切 九月二十日迄 [illegible] 京城府[illegible]

謹告 明十八日より二十一日迄の四日間新館開店準備の爲休業仕り候間不惡御諒承被下度候 株式會社 丁子屋

廣告 株式會社 朝鮮殖産銀行은 本日限 龍山及新龍山兩出張所의 營業을 株式會社 漢城銀行에 讓渡하고 漢城銀行은 九月十八日부터 右兩地에 支店을開設하여 朝鮮殖産銀行의 業務를繼承 營業케되엿스므로 玆에 廣告하나이다 昭和十四年九月十七日 株式會社 朝鮮殖産銀行 株式會社 漢城銀行

朴容駿産婦人科 京城唐珠町四五 (電光一五九九)

朝鮮特許代理局 京城府光化門通 [illegible] 二一一番

(二階賣店御案內) 香水賣場新設 服飾の寵兒錦紡特製 銘仙婦人服地 新柄 シフォンベルベット 新柄 捺染婦人服地 豐富入荷 京城本町 カネボウ

各議員如出一口로 事業遂行萬全絶叫

從來의工事請負弊害를指摘

慶北臨時道會圓滿終了

【慶北支社發】한발로 말미암은 경북도 추가예산안 심의 제십일회 경북도회는 십륙일오후한시부터 도청회의실에서 예정과 가치 상룡지사(上瀧知事)의 사회하에 개회하여 벽두에 전몰장병의영령과 출정장병의 무운장구를 위하여 일분간묵도를하고 출석의원을 점검하니 윤세형(尹世衡)(安東) 중야용일(中野龍一)(迎日) 서야성(西野盛)(鬱陵島)의원의 결석이 잇섯슬뿐으로 사십삼명의 출석이잇섯다 계속하여 상룡지사의 연술(演述)이잇고 다음곡죽삼랑(谷竹三郞)(迎日) 문명기(文明琦)(迎日) 김재환(金在煥)(大邱)의원등의 긴급동의로 궁내대신이하 관계요로당국과 지나(支那)파견군당국과 각장병에게 감사전보를 보내기로 가결하여 각각 전문을 발하기로하고 뒤이어 뇌호내무부장(瀨戶內務部長)의 예산에대한 상세한설명이잇슨후 십분간 휴게 두시십오분재개

▲第一號議案 昭和十四年慶尙北道歲入出追加豫算 ▲第二號議案 昭和十四年慶尙北道事業施設起債의件 ▲道會의權限委任의件 을 일괄상정하여 독회생략으로 심의키로하여

▲金東德(浦項)의원 한해대책에 대하여 도당국에서는 이재민구조에 대하여만 전력을쓰고 잇스나 이번 변경예산중에 제이세국민인 학동의 공과구제에는 알수업는데가 만흐니 상세히 설명하여주기를바란다

▲松本學務課長 도학무당국으로서도 물론 한해로 말미마아 퇴학이업도록 힘써가는중이다 그가운데 가장중요한것은 수업료면제와 기타 학용품보급에 만전을기하고잇다

▲金鶴周(迎日)의원 본년가 재해로말미아마 전회의부결의으로 다년간 현안중이던 제반공사가 한꺼번에 실시되게된것은 오히려 일면다행한것이라고 생각한다 그러나 이것이 운영에 만일이라도그릇친다면 한해당지의 이재민을 구제하기보다 일부청부업자의 이익만 도모될터이니 제반공사를 도직영으로 해주기를바란다 식량문제에 잇서 지방금융기관을 총동원시켜 고리개의 처치 물까지조절을 한층더철저히 해주기를 바란다

▲崔根冰(英陽)의원 이번한해에는 특히 공사의 운영에 종래와 가치 전철을 밟지말고 주도한 용의와 면밀한 감독으로 일반재민의 구제에 힘써 유감이 업게하는동시에 시설사업의 백년대계를 어그러지게 하지말기를 바란다

다음일포광치(日浦廣治)(慶州)의원의 의견개진이잇고

▲林尙助(大邱)의원 당국의 제안이 물론적절한것으로는 전폭적신뢰를하나 그냥아모런심의도업시 심의를 생략한다함은 도회의원의 직책상으로 어려운것이라고 생각하는바이다

라고 무심리채결을 반대하엿스나 가타고말하고 다시 출하고 계속하여 이번기회에 근본적으로 한해의 영향을덜밧는 작물을 장려할 필요가업는가

나 결국원안을전부가결하니 두시오십오분이엿섯는데 이번도회에 결의된안내용은 다음과다

▲昭和十四年度 慶尙北道歲入出追加豫算

◇歲入

一、金千六百七十六萬三千百六十七圓 臨時部變更豫定額

歲入合計 二千三十五萬三千九百九十五圓

◇歲出

一、金千八百二十三萬九千三百九十七圓 臨時部變更豫定額

歲出合計 二千三十五萬三千九百九十五圓

▲昭和十四年度 慶尙北道旱害對策施設費

◇起債의件

▲起債金額 金七百七十九萬六千四百圓以內

◇內譯

金五百九十五萬五千三百七十八圓以內 國庫補助基本額起債

金三十八萬三千七百六十九圓以內 邑面負擔金基本額起債

金百四十五萬七千二百五十三圓以內 純道費負擔額起債

○起債目的

道路修築費充當 百九十九萬六千四百圓以內

河川改修費充當 五十一萬五千九百圓以內

灌漑修築費充當 二十三萬八千五百圓以內

砂防事業費充當 百五十二萬八千圓以內

林道改良事業助成費充當 二百四十一萬二千百圓以內

勸業獎勵費充當 六萬八千六百圓以內

罹災貸付事業費充當 五十五萬千八百圓以內

○起債利率 年五分以內

○起債方法 (公債發行)

○起債年度 昭和十四年度

內償付金三十三萬二千百七十五圓

▲道會의 權限委任의件

道制第二十九條의 規定에依하여 道會의 權限에屬한 左의事件을 道知事의 專決에委任함

一、旱害對策施設費에關한 昭和十四年度道歲入出豫算(特別會計를包含함)의變更及 道債의 要項의 變更에 關한 議決事項

二、旱害對策施設을 爲하여行하는中小河川改修費의 次年度以降繼續費에關한 議決事項

전항과가튼 의안이통과된후 히망사항에 들어가

▲權根冰(英陽)의원 이번한해대책은모두 적극적방면에만 지력하고잇스나 그반너도 소극적방면으로도 생각할필요가잇다 예를들면 금년여름 영농에쓰고저구입햇던 금비대금등에도 그상환 연기등에만 방법을강구하기바라며 종래면작의 강제공판제를 금년에 특히완화해주기바란다

▲鄭雲翼(尙驛)의원 이번한해제공사를 도의직영으로하든지혹은읍면의 청부사업으로 해주기바란다 만일그랑 청부업자의손에만 맥긴다면 부정도목업자가 업스리라고도 단정할수업다 그리고 노임의 지불방법도 가급적 매일이나 이틀에 하번씩지불하여식량구입에 지장이업도록 해주기바란다

▲李球雨(慶州)의원 비황저축을 충분히해나왓스나 이번한재에아모런실효를 내지안코 잇슴은유감이다 공사실시를 급속히하여 당면의 곤경을 면케해주기바란다

▲尹錫楨(青松)의원 금년의대용작은 대개가잘되엇스나 해수(害獸)의 발호로말미아마 큰손해를당하고 잇스니 부락별로라도 총기를허가하여 해수구제를철저히하도록바란다

▲李鼓漢(義城)의원 금후개량사업을 실시하고잇스나 먼저임정(林政)의철저를 기대한다 본도에도 모처럼 로개개량사업을 근본적으로 수행하여잇서 임정의 병행을바란다

▲林尙助(大邱)의원 낙동강(洛東江)은하사업을 실시하여 관개수의 항구적시설을 바란다

▲金聞煥(永川)의원 축우남매를방지하여 명년영농기의 곤란이업도록하기바란다

▲中島形次郞(慶州)의원 온갓대책을 다세워도 식량보급을실시치안코는 도저이 우리는안심할수업다 도당국은 그원체만이라도 설명해주기바란다

▲具産業部長 식량보급문제는방금 도당국에서도 충분이고려할뿐더러 방금그준비에바쁜중이다

▲上瀧知事 도당국으로서도 물론식량문제가 가장큰것인줄알고 명년까지의 칠십만석의식량을 준비하고잇다 만일더문니업을 오해로써 민심의불안을사게하는일이업도록 각위의노력을 바라는바이며 도당국은 충분한수량의식량을 준비하엿스니 절약해주기바란다

▲文明琦(盈德)의원 한해대책상 가장필요한 구제회를 실행하기바란다

이에 상룡지사로부터 총독부에서 벌써부터계획중에잇다는 설명이잇고 뒤이어 이대일(李大一)(醴泉) 조용언(趙鏞彦)(金泉)의원등의 의견진술이잇서 뇌호내무부장으로부터 간곡한설명이잇고 다섯시 무사히 산회하엿다

忠南旱害豫算

臨時道會에서可決

【忠南支社發】재해응급구제사업비를심의할충남임시도회는 십륙일 오전열시부터 도청제일회의실에서 의원이십오명중 두명(扶餘假富?、論山裴榮春)의결석으로 열리게되엇다 먼저 이(李)충남지사의 연술(演述)이잇자 민재기(閔載祺)의원으로부터 이번에발에대한 처황폐하의 어진념에대한 어례언상을 송궁내대신(松平宮相)에게 의뢰하기로 만장일치가결하엿다 그리고 이어서 임창수(林昌洙)의원으로부터 금번한해에대하여 절대한 후원을 하여준 남총독과 대야정무총감에게 감사전보를 칠것을 제의, 만장일치로가결한후 궁본(宮本)의원으로부터 지나사변에 전몰한 장병의영령을 위하여 일분간묵도하고 다음 실천(室川)내무부장의 예산안에대한 설명이잇섯다 이것이끗나자 임장수의원으로부터 금번 미곡가격을보건대 지방에따라 차이가 잇는고로수급이 원활치못한데대한 대책과 농우방매의 원인 사료(飼料)조정(調整)에 대한대책 농촌금융문제 대책등이엇더 하나는 집문이 잇는동시에 이(李)산업 대구보(大久保)산림 이(李)농진 안동(安東)이 재각과장의 답변이 잇섯다 그리고 유정식(兪廷植)의원의금번도회는 최소한도로 목적으로하는 모든사업을 각군별로 공평이실시해달라는 제의가잇슨후 이(李)의장으로부터 한시간 동안의휴게를선언 오후한시 사십분에 다시개회 이어서 집문에 토목과장 산림과장 내무부장등의 답변이끗나자 김갑순(金甲淳)의원으로부터 하천정리 도로개수등 모든농사에 대한실시 방침여하 공사는 될수잇는대로 도내에일제히실시하여 노임산포로써 각이재민을 구제할터인데 도회가끗난후 직시실시에 착수하여서 월조에는 노임이산포되도록 한다는답변이 잇섯다 그리고 금번도회는 최손회를 선략하고 그대로 원안을재태하기로 가결되엇스므로 김정환(金正煥)의원의 의유성신금지간(儒城-新灘津間)의 도로개수에대한 원안의심일견은 거개만장일치로 가결된후 네시십오분에 이르러의장으로부터 제십회충남도회는중요사항이 만흔관계로 전원이완전한 일치하에 산회하엿다 가결되었다하여 의원의 주가예산을 가결폐회하엿다

細窮民의生命線인 製蔘作業은遂開幕

今年賃工은每石五十錢引上

【開城】하로만여명이 동원되는 백삼제조작업은 기보와가치 지난십륙일부터 시작되어 적막하던 개성은 삼혼버리에 갑짝기 활기를 띄우게되엿다 그런데특히 개성삼업회사(開城蔘業會社)에서는 부내 각정총대에게 의뢰하여 빈한한 부녀자들에게만 삼깍는 표를나노아 돈버리를하게 마련하여서 이들『카드』세민층은 매일 오륙천명씩 동원된다 그중 놀라운사실은 행여시간이 느즐까봐 집이먼여공들은 이 밤중하시부터 삼을깍그려공장문전에 달려와 사오시간 풍찬노숙을 하는것이다 그래오전다섯시나 여섯시부터 일은 시작되는데 공복에 단잠까지수련그들의얼굴과 이슬에저즌 남루한 치마가람은 낙엽가치초라해뵈다 그래도 모두 삼깍는데는 명수들이어서 잡힌욕을하는 손들이 기계와갓다 그래 한섬에 천개나담긴삼을 열네명 여공이 분배해 깍고보면 세시간이내에 다깍는다고한다 그런데 금년은한섬에 오십전씩 품삯이(一石代四圓) 이올라 삼시간이상버리는 식전에 능히 할수잇는일로 삼분에맛드린 개성부여자들은 치석올잇고 몰려온다 (사진은삼깍는여인군)

"朝運"의튜럭統制

忠南道內三分一買收

【忠南支社發】조선운송회사에서는 "튜럭"통제의 일환으로 현키위하여 노력중인데 충남도내의 "튜럭"매수의 성적을보건대 벌써삼분일을 매수하고잇는데 아프도이산의매수에 적극적으로 노력할작정이라한다

白米百石移入

春川米不足解消

【春川】춘천읍에서도 그동안 백미까곤롱으로 매석매점이 성하여 시장에는 쌀이나오지안어 수민들은한때 곤란을격것는데 춘천경찰서 경제경찰계에서는 백방으로 활동한결과 지금은그전 상태로완화되엇스나 원체군내에 잇는쌀로는 햅쌀이 나올때까지좀 부족될뜻하여 횡성(橫城)군으로부터 백미백석을이입하여왓다 이쌀은 경찰당국알선으로 여관、음식업자와 막산방면등의 대량소비자측에 분배하여주어 이로써 백미부족문제는 완전히 해소되엇다고한다

東滿과北朝鮮의 貿易商懇談會

近間延吉省公署에서

【間島支社發】간도성내의 상공회 상무이사회를 지난십이일 오후한시부터 그상공회 회의실에서 개최하엿는데 성공서 식산과장 상공고장 현성경고장 생활필수품회사지점장 양곡회사지점장등 참석미테 위선 미곡배급원활화에관한 의제로써 약세시간동안이나 토의한결과 당무자인 양곡회사는 금후적극적으로 만전의활동과 아울러 대책을세우는반면 각지상공회는 소재지미곡상을 망라하여 미곡상 배급조합을 조직함과동시 관리를하기로되엇다 그리고 회의는 계속되어 아래와가튼건을 협의하엿는데 연결에 잇서서는 북선남(北鮮滿)에잇는 무역상간담회를 총독부측이 주최하여 무역상간담회를 공서에서 불원간 개최하기로의견이 한치되엇고 동일협의한건은 다음과갓다

▲小麥粉配給에關한件 ▲生活必需品商組合統制의件 ▲雜貨配給의件 ▲新規統制의件 ▲各商工統制經濟懇談會開催에關한件

旱害對策協議會

務安郡에서開催準備

【木浦】무안군당국에서는 한재로인한 미곡감수의대책과 비상시식량에관한 협의를 구하려고 동군청회의실에서 오는이십삼일에는 미곡통제조합(米穀統制組合)총회를 개최하고 이십칠일에는 각면면장과 각주재소 수석경관의 참집을구하여 소작에관한 협의회를 개최하며 이십구일에는 지주간담회를 개최하려고 목하제반준비에 착수하고잇다한다

江口買鑛所事件

第二次八名送局

【盈德】조선광업주식회사 경북영덕군강구매광소(朝鮮鑛業江口買鑛所)에서 부정사실이 잇섯다함은 누보와거니와 제일차로 주십여명 범인을 지방법원에송치하여 현재예심에 회부되어잇거니와 제이차로 금년오월부터영덕경찰서에서는 십여명의 범인을체포하여 엄중취조를마치고 대구지방법원영덕지청에 넘기어 이래예심중 사기조철을마치고 지난십오일 오전에대시 일건서류와 함께 대구지방법원(地方法院)으로 송국하게되엇는바 영덕서장차압수임의 이명의 호송으로 좌기여덟명을 송국하엿다고한다

送局者氏名 金一文 李下相 朴

南船北馬

源錫外五名

살수도아살수도업는 만주국의 명물인 표(彩票)! 단오일원으로 만원을마친다는 사행심리도기심으로 ▲오만이란 다대수에서 혹시나 자기가산번호가 맛는다면 만원이생긴다고 이달의채표도날고 목하의 개가돗친듯이 시중에나오자마자 매진되채표▲하달동안을 채표를 사쥐고 가슴을조리던 채표발표는 십사일에되엇는바 당선번호는 아래와갓다

頭彩(萬圓一本)四六、三三三一

二彩(三千圓一本)四三、九四九

三彩(一千圓一本)一三、二三〇

(以下略)【奉天】

米穀小賣商組創立

小賣合理化目標로

【元山】시국하 미곡소매의 합리화와 공동구입을 목적하고원산서내 팔십상점이나되는 미곡소매상들은 그동안 조합결성을도모하고 잇던바 드디어 십사일 부내해안동 유정목 원덕상점(元德商店)에모혀 "원산미곡소매상조합"을 창립하엿는데그 역원은 아래와갓다 그리고 미곡소매 기구의강화와 금후의 수급조절을 원활히 할터로 십오일에는 장촌동 김병홍씨집에서 역원회를열고 금후소매상 조합진로에대한 제반사상을 협의하엿섯다

組合長 金柄洪 ▲副組合長 韓日英 ▲監事 金文彩 申元宣 朴道變 ▲理事 朴尙鎭 李永洙 李成鎭 ▲幹事 崔惠洙 ▲書記 李斗星 ▲財務 美觀景 ▲評議員 金元哲外十四名

報靑川護岸工事

十月中起工키로決定

【靑山】수년래로 숙제로나려오던충북다쪽의 보청천 호안공사(報靑川護岸工事)에관하여서는이미 누보한바어니와 면내유지제씨가 도당국에 등용사족진진정을 수차하여왓스나 특히금년의한해를당하여 이재민의 곤난이 급하므로 도당국에서는 지난십일 비로소측량대를 파견하여그의 측량에분망중이라한다 그리고공사는 느저도오는시월부터 착수하리라는데 청산에관계되는것만 삼개년계속사업으로 공비는사십만원에달한다는데 여기에서년삼월까지산포될금은약사십만원가량이며 이새로운 정부의시책공사의 소식을들은 당지이재민들로는 일반에잇서서도 대단히 기뻐하여마지안는다한다

棉共販一層强化

平南道에서關係者들이協議會

【平南支社發】면화국책에의하여 평안남도에서는 작년에면화자가소비를 극도로제한하고 공동판매를 만히하도록독려하엿는데금년에는 이방침을한층더 강화시켜 그실시에잇서서 유감이업시하기위하여도농무과에서는 십오일각부군의 면작담임기술원을도회의실에 초집하고 이에대한협의회를 개최하엿는데 의안은다음과가트며 십륙일에는 표순면작사정을 하엿다

一、棉作増收及種肥培에關한件

二、自家用棉花節約에關한件

三、棉花共販實施에關한件

고무靴製造許可

【慶南支社發】경남도내 다섯곳의 고무공장에서 제조할 총고무신 제조허가는 오래전부터 총독부당국에 신청중이던바 십륙일부로 다음가치 이십만구천오백커리의 제조허가가 나왓는데

▲三和 十一萬足 ▲寶生 四萬五千五百足 ▲天一 四萬五千足 ▲丸一 三千足 ▲沙上 六千足 ▲合計 卅萬九千五百足

救濟金百圓寄託

公州尹希重氏美擧

【公州】남조선지방한해의정도는 일반이 주지하고잇는바어니와일반재민의 구제는일로긴급을요하게되어 당국에서는 언론기관의 협력을어더 한해재민구제의연금모집에 착수하게되엇는데 지난십륙일 공주읍욱정에거주하는유력한 윤희중(尹希重)씨는 자신도한재로별로추수할것이업는데도 불구하고 재민구제에 조고만정성이라도표한다고일금일백원을 본보공주지국에의뢰하여 본사로 보내왓다 가치재난을당하면서도이처럼 성의를 표하는 씨에게 칭송이놉다

防共防諜映畵會

【麟蹄】장기전시체제미테 일반주민에게 시국인식과 방공방첩에대한인식을 거듭강화시키기위하여 조선방공협회강원도인제지부에서는 군내각면에 순회영화를개최하기로하고 조선교육영화연구회에서 영화기사를고빙하여 좌기일정에의하여 영화회를개최중이다

▲麟蹄邑內 九月十四日▲瑞和面 十五日▲北面 十六日▲龍[illegible] 十七日 ▲南面 十八日 ▲麒麟面 內面 未定

婦女大誘拐事件

近近本格的取調開始

【慶南支社發】부산서에서 검거취조중인 부녀유괴단일미는 벌써유치가 이십여명이되며 그연루자가 각지에잇는모양인데 며칠전 상경하엿던 복정부장은 경성서 소개업자두명을다리고 지난십륙일아침에 돌아와서 지금 예의취조중이다 이관계자는 이것으로서 일단락을짓고 금후본격적취조를 개시하기로되엇스며 그취조에따라 악덕소개업자의정체가 탄로되는동시 독아에걸린수만흔부녀자의행방이 나타날모양이다

春川邑에小火

【春川】지난십오일 오전영시 삼십분쯤 춘천읍 화원정(花園町) 임성묵 이종식(李鍾植)소유 초가집에서 발화되어 즉시 소방수의출동으로 큰불업시 진화하엿다는바손해는약 이백오십원이엇고 출화의원인은 실화라고하는바 변소에버린재에서 불이피어나서 그가치 된것이라한다

晩興에霜降

田穀被害가多大

【晩興】지난팔월초부터 비가 나리기시작하여 장마로 계속되는 관계로 산간농작물은 해비

個人,家庭,國家,人類에게 一大朗報

(賣販서에店藥國全)

製造元 天一製藥株式會社

發賣元 天一藥房

京城府禮智町 振替京城一九八四三番

化學的治淋基『ズルホンアミツド』의發見은 現世紀治療醫學界의 最大收穫으로 治淋界의一大革命이오。奇蹟입니다。

『エージ錠』은 이化學的治淋基『ズルホンアミツド』를 內服用에便宜토록 錠劑化식힌것으로 服用後二、三日以內에局部의疼痛과排膿을停止식히고 急性淋疾이면一週日 아무리頑强한慢性淋疾이라도 二週日以內에 完治합니다。

그뿐만아니라 在來의 內服淋疾藥과는 本質的으로달러서 『エージ錠』은 生體內의다른臟器에 何等의障碍가없음으로 安心하고 服用하실수잇읍니다。一次의試服을 널리勸하는 바입니다。

厚生省健康保險醫療規格委員會에서도今後부터淋疾治療에는 原則的으로 『ズルホンアミツド』系製劑를使用하기로 決定하엿읍니다。

藥價 三〇錠 五圓

化學的治淋劑 エージ錠 A에 G지

18日封切

若劇シーズン制覇の問題作

東寶

まごころ

むさしき社出版

東寶映畵超特作・若い人の はたらく一家の成瀬巳喜男…脚色・監督出 石坂洋次郎…原作

入江たか子・高田稔・悦ちゃん・村瀬幸子…主演

問題の映畵城隍堂は待望の本邦に次週封切す

東日・大毎・讀賣・ニュース獨占・世界動畵ニュース上映中

若草東寶映畵劇場

美しき青春

これは科學の路に身命を捧げ雄々しくも生きぬいた女學生ヱレーヌの美しき青春への惱みとピエールの蒼白き感傷さをゑがきつくしたレヴィの最傑作

マドレーヌ・ルノオ ジヤン・ルイ・バロウ 主演

東和商事佛マルキ超大作 ジヤン・ブノアレヴィ監督

父と母とを信じてゐた、二人の子供は意外な事實に小さな胸を痛めた地方都市の靜かな二つの家庭を中心にして描かれた傑作巨匠成瀬巳喜男の本年度のヒット篇

十八日封切

夜は巴里で

ルディ・ヴァレー ローズメリー・レン レイ・エンライト ゴールドディガーズ ワーナー・ナショナル 主演 監督

ニューヨークから巴里へ乘り込んだレヴュー團一行が巴里の街々に、華やかに撒きちらすゴシップと哄笑、唄とリズム、粹なスキングの綺羅の數々!

引潮 "EBB TIDE"

ジエームス・ホーガン監督 パラマウント 總天然色超特作

オスカー・ホモルカ フランセス・ファーマー レイ・ミランド ロイド・ノーラン バリイ・フイッツジエラルド 主演

美しく彩られた文豪スチヴンソン不朽の名作!! 南海最初の新形式テクニカラア

明治座

強性強精藥

精力衰退와短小早漏에 百發百中!

淸導補腎丸

國境大藥房

遺族搜査廣告

樺太炭礦株式會社

補血強壯 ブルトーゼ

貧血治療・虛弱體質改善에著効가잇서國民的強壯劑로서信賴를바듬

造血아웃호르몬

●各帝大病院常備藥●

補血強壯 ブルトーゼ

神經衰弱 アルゼンブルトーゼ

腺病質 ヨードブルトーゼ

キナブルトーゼ

結核諸症 グアヤコールブルトーゼ

安産強兒 ネオブルトーゼ錠

虫退治 マクニン

蛔虫에는 マクニン! 靈驗당장 에退治됩니다

마구닌

먹기쉽고・작은도・탈가업다

株式會社 澤友吉商店

非常用 ナショナル・ランプ

松下乾電池株式會社

學生讀書

時代의 同行者
—兪鎭午短篇集을 읽고—
崔載瑞

時代에 無關心하여 或은無關心한척하여 제혼자의길만 걸어가는作家와 時代라는 거울에 늘自己를 버춰보가면서 恒常自己를反省하는作家의 두『타입』이잇다。今般새로나온『兪鎭午의短篇集』을 읽어보면 作家兪鎭午는 時代에뛰여드러 時代와함께 흘러간作家가아니라 時代의거울에 自己를비춰보면서 恒常反省하여온 作家라는것을 알수잇다。

그의作品을 아래와가치 세『구르-프』로 나누아본다면 그의時代와動態라는것을 어느程度까지 짐작할수잇슬것이다

一、『金講師와T教授』(昭和十年)。『看護婦長』(昭和十年)。이외에 昭和三年에『스리』와 昭和六年에『上海의記憶』이잇스나 모두다 習作이다。

二、『어떤夫妻』(昭和十三年)『兩情』同上

三、『滄浪亭記』(昭和十三年)『가을』(昭和十四年)

『金講師와T教授』와『看護婦長』은 일지기 定評이잇스니 되푸리하지안커니와 이作品들은 作者가 어떠케해서 時代와步調를마추가하여 가장『에스프리』를 緊張시켜던時代의所產이고 그다음『兩情』과『어떤夫妻』는 題目이暗示하다시피 思想的苦렌를 버슨『인테리』가 얼마나 虛弱하고 또는 頹廢하나함을 그린作品이니 昭和十二三年頃의 時代性을 反映하엿다。

끄트로『滄浪亭記』와『가을』은 이作家로선 大轉換을한 或은 轉換을하라는 姿勢를 보히는作品으로서 퍽 注目을 끄으는作品들이다。筆者는 이두作品을『人文評論』創刊號에서 比較的細密하게 分析하엿스니까 여기선 詳論을避하거니와 要컨댄 이作家가 再出發의基地로서 自己에게 가장 安易한世界로 도라왓다는點이 注目을 끄은다。그의安易한世界란 무엇이냐하면 얼른指摘하기는 힘이드나 要컨댄 그가 타고 나온世界、即 그가 意識的으로 獲得한것이아니라 先天的으로 或은 少年時代의 教養으로 말미아마 그에게 주어진世界다。나는 그의傳記를모르니까 具體論을避하거니와、世上이 흔히 그를 이야기할때에 指摘하는 名門、富裕、秀才、大學教育—이러한말을通하여 우리가 想像할수잇는世界—그것이『滄浪亭記』와『가을』의 世界다。恒常커니와 이것은 그가 再出發하기爲하여 잠시 마음의故鄕으로 도라온 一時的世界이다。

따라서 그는 社會와讀者에 對하여 다음두가지를 嚴肅히 誓約할義務가 잇슬것이다。即 첫재는 이作品에 相當히濃厚하게보히는 回顧情調가 그의 將來의作品의 基調가 되지안는다는것(여기에添付하야 東作趣味라는것도 요새流行되는『스노바리-』에 머추지안는다는것)

둘재로 그의小說構成을 支配하고잇는 觀念展示가 將來는 반듯이 思想的性格으로 完成된다는것。

우리는 이두가지를 밋기때문에 作家兪鎭午를 노피評價하는것이다。그런立場에서 볼때 그의 아직까지의作品은 모도 다 큰完成을 待望하는習作이라할수잇다。그런意味에 잇서서 이번 短篇集이 나왓다는것은 讀者는勿論 作者自身을위하야서도 퍽慶賀할일이다。(京城鍾路學藝社發行 定價五十錢)

釋王寺의 밤
中東 朴浩鎔

아람드리 길엽 솔나무 太古然하고 볼근기둥 畫
氏의 푸른 검버섯 옛날도 도라간 나의마음。
흩으는 溪川에도 유구한 歷史가 흘으고 斷俗門
에서 削髮하던 스님들의 幻影이 번드기는듯。
풍경소리 은은하고 白雲이 뒷산 봉우리에 飛去
하고
高僧이 修道하던 자리어니!
李太祖가 여기에 머물던곳이러니!
오! 宇宙萬象의 哲理를 究極하던 자리이랑。
碌青이 씌겨나오는 第一藥水 목구멍에 들어갈젠
싸—싸르륵……
달밤에 女人 仙女가 下降한듯하여랑。

學苑通信

英語講習院 新學期開始

市內仁寺町泰和女子館안에잇는 英語講習院은來十八日(月)부터第二學期가始作되는데新築中이던同女子館이 不日內落成되면 그內部로옴아갈것이므로 이번에 男女補缺生을募集하리라한다。또英語專攻科박게『타이피스트』科도잇다고한다

▲講習時間=每週月火水三日間午後일곱時부터여덜時까지
▲入學資格=中學卒業程度

論說 結婚의 課題(上)
=니—체의結婚說을中心으로=
法政大學 朱鎭球

『니—체』는 結婚을 氏族의本能과 所有의本能과 支配의本能을基礎로 成立되는것이라고한다。이 세가지本能에依해서 **支配**의最少的細胞인家庭이組織되는것이며 이本能이 權力과 勢力과 그가獲得한財產을 生理的結合에 依해서 確保할려고하는데서 子孫과相續人을 必要로한다고한다 그래서『니—체』는 結婚의前提條件으로서의 戀愛란 그들의父母의意向에 服從히背馳되는故로 愛人同志間의宣誓를無効하고 公公然히宣言할것과 그結婚을 拒絕할것을提唱하면서 結婚으로서부터 戀愛를 驅逐하엿다 그래서 結婚中의 戀愛도 痛切히排斥하면서 男子가戀愛에依한 欲求를滿足히 享有하기爲해서는、結婚과 平行的인 蓄妾의存在를 主張하엿다。

『니—체』는 婦人에對한 男子의優越性을 그結婚觀의 出發點으로『男子는肉體的으로나、精神的으로나、婦人들보다强하다』는것을斷言한다。婦人은 奸惡한 掠奪者이며 狡猾하며 陰險하며 偏狹하며 壓倒的으로 頭腦가空虛한것이 婦人들의 天性이라고하면서 單純한生產의 要具로서 餘裕와時間을가진 男子들에 享樂의對象이라고한다。

『니—체』는『超人的』인個人的支配道德(權力意志)의 탈을쓰고 婦人問題에 잇서서도 社會的으로 冷待를밧는 弱者로서의 婦人을 **動物**的本能과 肉體物衝動에立脚한 그『自然法則』을 通해서 男子의隸屬物로서 그들의 所有慾와 支配欲과 弄絡의 對象으로 固定된永久不變的인 男子에依한婦人의 支配權을 主張햇스며 閉鎖的인 家庭事에만 婦人들의活動을 局限하면서 政治的인 社會的方面에의 參與를 拒否햇던 것이다。그러나 政治的 方面과 職業的인 生產部門에 大衆의婦人들이 參與하기 始作하지 이미오랜 오늘에와서 그에所論이 所當치안흠은 再言할 必要도업거니와『니—체』는 어디까지든지 支配者 男子는『自由한 精神』과 權力과 權利를 占有할수잇스나 被支配者女子 即『家畜의떼』는 언제든지 無力하며 無權利함을 宣言하면서 大資本의 權力意志와 強力意志를 擁護한 哲學者이다。

封建的 市民的 家族制度下에서는 婦人들은 男子의隸屬物로서 家庭的으로 그活動과 頭腦가局限되엇스며 屈從的生活을 繼續해오는것만은 事實이다 그러나婦人들의 屈從的生活은 그들의天性에서가 아니라 오래동안 家庭的으로 從屬해온 그들의經濟的條件에서이다 婦人들의 社會的地位는 언제든지 그들의經濟的條件에 依해서 規定되는것이다 歷史的 社會的 經濟的發展段階에는 農業生產이란 生產的部門이 婦人들의 勞動力에 依해서 運轉되며 男子가 그들의 隸屬物로서苛酷한 賤待를바든 **女權**中心의時代도 잇다。그러나 社會의生產部門이 男子들의 勞動力에 依해서 運轉되는 經濟的段階에이르매 男子에 依한女子의支配가 成立되면서 婦人들의 隸屬的生活이 또다시始作되엇던것이다。奴隸制時代에 이르러서 그랫스며 封建的時代에이르러서 그랫스며 市民社會에 이르러서 亦是그러타 그러나 社會의生產力이 發達하여 分業과機械에依한 商品의大量生產이 始作되면서 產業的生產部門에 婦人의進出을 또다시보게되엇다。따라서 自活的으로 家庭的經濟單位에서 獨立하는 職業女性의數字가늘어가면서 永久不變的이던婦人들의 從屬的生活과 婦人들에對한 男子의支配權이 動搖되기始作하고 家庭的인 不安과 煩悶가 再해지게되엇다。이러케 不安한 그들의 社會的地盤과함께 女性들의 結婚問題도 過渡期的 受難의危機에 逢着하게되엇다。從來의 金錢結婚과 極히安定性을 媒作하던 仲媒結婚의 形態가 動搖되면서 男女當事者間의 一時的 刹那的인 衝動滿足의 領域을 벗어나지못하는 親交와 輕率과 虛榮에 浮動되는 變態의結婚과에 分裂現象이 濃厚해지게 되엇스며 從來의結婚形態—金錢結婚과 仲媒結婚과 새로운 變態結婚의 사이에 深刻한 衝突의發生을 보게되엇다。이衝突은 生產力의 發展에依存되는衝突이며 그것과 運命을함께하는것이다。

다음우리는 **結婚**으로서부터 個人的嗜好와內面的인 親密한 感情과戀愛라는 要素를排除하고 蓄妾이란 一夫多妻主義에性道德을 哲學的으로 脚色하려는『니—체』의結婚觀에는 秋毫의讓步도 許하지안는다。(게속)

高=原=行
城大豫科 金永禹

寂寞을 慷慨한 나그네길
늘실거린 緩緩한 언덕이
꿋어서 펼쳣는데
車窓에 누어 흔들리면
瑠璃面에 서리는 구름이
분칠한 綢繆가티 亂한다

×

에렐이 부서지는 물가
콩바티 누르러 영글고
赤紺의 수수가 아담히 고개
숙인
긴장만이 파릇한 삼바테
셋、넷…힌 레구홍이 거닐다

×

마음은 어쩌지 가마득한것과
아득한 透明體를 愛撫하는데
붉은꽃 길이 구불거린
高原上 草原이 푸르러 프르러
……
淡紅과 노랑과 힌 꼬치피꼿
冷血이 고요히 循環하고
오르다 나리락……
꿀진 소가 가고
그등에 悠然히 사람이 안자
民謠를 부르는데……
紅微薔가튼 구름에서
솨……山바람이 몰려오고
김숫은 蒼白한 地平線에
길게 조용히 呼吸해본다

〜詩〜 거믄 그림자
法專 朴日煥

흐미한 붉은빗의 二層窓을
나는 無心이 바라보고잇다
四方은 고요이 잠들어가고
때때로 싸늘한 가을기가 뺨을스친다
오! 窓에비친 검은그림자
너는 秘密의 女人이리
女人아! 말하라
달콤한 로맨스를 꿈꾸고잇느냐
失戀의 쓰라림이 骨髓에 자자드느냐
오! 나는 아노라
이밤을 비가 내리기始作하니
아마 그대의 눈물인가 하노라
女人이여 울고 또 울라
쓰라림과 슬픔이 다 까러지도록

『별이 하날에서』

별이 하날에서 密議를 始作할때면
나의 마음은 언제나 서글퍼저오
그러면 나는 풀밧테 누어
罪업는 휘파람만 작고작고 부오
이는듯 입에서 한숨이 흘러나오면
눈은 끈벅끈벅 하날만 우러러보오
全身에 사모치는 싸늘한 바람은
나의靑春을 嘲笑하는듯하오
四方에서 들려오는 버레소리는
가을季節에對한 怨恨인가하오
별들은 점점 本格的密議에 들어가
民族間의 興亡을 定하느라고 눈만 깜박거리오

스포츠…教養…問題 ③
京都帝大 康殷鉉

그理由를 말하여 人間을 不具로하는 스포츠는 나쁜스포츠이기때문이라하며 스포츠의練習이 質實하게 行하여질때 그것은반드시 變多의試練과 때로는 참을수업는 缺乏과 一定한犧生과 結果로 正確하게 나타나는 緊張과 忍耐와를 要하게 한다라고 說明하엿다。그러므로 스포츠는 우리들의 內的인 行爲의 助長과 統制라하는것에 잇다。마치피아노이든 바이오린의 名匠이 自己를 硏究하는것에 依하여 自己의 諸衝動의 意識을 人爲的으로 發達시켜 그것들의 衝動을 明確히 把持하여 一段高級인 自由를 獲得하는데 이르는것과가치 우리들도 또한 知性의 領域에잇서서 어떤思想의 技法을 獲得하여 一種의 心理上의 統制를 確立하지아니하면 아니된다』라고하엿다 여기서스포츠體驗을 通하여 發展的스포츠實踐을爲하여 스포츠觀念을좀더 知性領域으로 옴겨어떤思想의 技法을 獲得하여 스포츠觀念을 體系概念的으로 化시킬수업슬까。스포츠를 體系化하는데잇서 우리는가령 짧은人間生涯의 數千分之一박게 이것을爲하여 割愛하지못한다하더라도 그것이 偉大한 人間硏究의 一片이오、眞理의 殿堂의 一礎石이라는것을 意識하므로 明白히한개遊戲趣味의生活과 識別할수잇서야할것이다。

어떤學問이든 當初에는 微小한發見과 個個의觀測記述을가지고 始作되지 아니한것이업다。

假說 그의程度에잇서自得하는者가잇다하여도後로 次第로系統잇는것에 包容되어 그自己學問의 事業의一部를爲하는데 이르는것이다。

社會에 生活하지아니하면 決코 오로지 完全한人間으로 될수업다 (피히테)스포츠는 行爲를通하여 그結果로 나타나는緊張과 忍耐를要하게된다。(Repetitio est mater Studiorum) 되푸리하는것은 學問의 母라한다。學問의成立은 모든 知識의唯一한 源泉을發見하는 것과 이源泉인것에 對하여 知識을만드는 能力을가추어야한다。나는 스포츠의源泉 그것의自然을 發見하는 스포츠맨을기다린다。

스포츠맨 培養되는全體的體驗이 責任感이되고 沒我的精神이 스포츠精神이라면 스포츠自體를爲하는 導標를 確立해야할것이다 그리고 世上의 正眞正銘한 스포츠맨이 稀少한原因을 再三分析할것이라는것을 切實히 느껴야하겟다 이分析은 스포츠學的基礎를爲하는데 비치될것이다 (己卯、八、三十、記)

애기를작고만 나어야할이때에 하나도못낫는부인에게

(家) 庭을爲하여 작고만 애기를 나어야할이 때에 一家의後繼者가될만한 애기하나를 못낫는분 또는 하나를난다음에는 다시못낫는분 早產이나流產이잘되는분 其他트트한애기를못나서 걱정하는夫婦에게 알리고자하는것은 過去數十年以來에 애기를 잘배게하고 잘나케하기 爲하여 힘쓰는命之母本舖가잇는것을 여러분은 몰라서는 안됩니다。本舖는 여러가지

(參) 考書를發行해서 無料로配布하고 이것을읽으신분은 애기를雙生한애기를잡나케하

(原) 因이婦人에게잇는때는姙娠의으로모과血行의 調整、子宮의補强、冷症等에他藥이따르지못할效驗을가진婦人病治療、姙娠力、體質改造의强壯劑『命之母』를服用하시도록責任지고勸합니다。『命之母』는現代의 產婦人科의諸博士가 子宮病이나 不姙症의婦人에게試驗해보고藥效가 過然조타고 賞讚推奬하고、名流婦人이나 職業婦人도 이것을第一조흔婦人藥이라는 體驗記를보내주십니다。

(元) 來에애기는 無病한 夫婦사이에 안될理由가업고 대개는조끄만故障이나 不注意로하여 애기를못나케되므로 이것을잘알어서 治療를하시면 病도고치고苦待하던 姙娠도할수잇습니다 特히 요새는日氣가 不順하여 平時에는튼튼하던분이라도 病에걸니기쉬운때이라 前부터 病을앓던분은 더욱苦痛이甚하고 또는再發하기도쉬우므로 藥을쓰라면반드시이때에쓰는것이 有利합니다 여러분가운데 애기나키를

(或) 은 健康한몸이되기를願하는분은 반드시 命之母를服用하시면 婦人病은 勿論이오弱한몸도튼튼해지고 귀여운애기까지날수잇습니다 누구던지 이藥을써보시면아시겟지만 藥을服用하거시작한지얼마안되어서 얼골에화색이돌고、허리와手足이따뜻해지고 아래배아픈것도낫고 지금까지不便하던 月經도順調롭게되고 帶下症도차차로根治되고 子宮에생긴모든故障이나서서 男便과도情답게지낼수잇고 살림도잘하게되오니 하로바삐 이藥을쓰시기바랍니다

이런實例가잇스니 藥을信用하고服用하라
京城 宋德〇氏

…小生은今年三十歲된青年인데六年前봄에十九歲의處女와結婚하야 數年이經過하도록產兒치못하므로 조타는藥은漢藥、洋藥할것업시數十圓엇치를썻스나 도모지效力을 보지못하고잇든中하로는 우연히 新聞을보니 命之母라는藥廣告가잇기에 자세히 그內容을읽어보니그럴듯하야 다른사람에게도물어보앗더니 그藥은참말로 信用이잇다고하기에 써볼생각은 잇스나 그래도못미더서 또한번 속어볼작정으로 注文을 하얏더니 貴社에서 即時命之母와 오기나球를 病勢에適當히보내기에 至誠것貴社에說明대로使用햇읍니다 約一個月半가량되야効果를得하와 今年一月二十日에生女하얏고 前日에苦痛을밧던냉병과其他모든症勢가나어서 인제는『아이구소리』때로귀여운애기가 젓달나는울음소리만들닙니다 近處洞里의男女老少누구를勿論하고 이것을신기히역여서 어린애를 보러오는사람과 또는보고가서 洞의 사람들에게까지 우리집에서신기하게 아해난것을이야기하고 貴店의藥이 信用잇다는말을 해주십니다……

여러 감사장을 보내주신분은 某丁場에 勤務하고잇는분인데 結婚後多年間 애기를못낫다가本舖의命之母와오기나球를使用하고 처음으로귀여운애기를나어서 어린아해의百日이가까운 어느休日에感謝狀을써서本舖로보내주신것입니다

이신문을

……자세히 읽어보시고오려서東京市京橋區八丁堀三丁目笹岡省三藥房으로보내시는분에게조흔婦人病自宅治療書와 命之母의說明書를누구던지한권식거저드리오니藥을注文하지안는분이라도 하로바삐請求하시기바랍니다

命之母와오기나球를注文하여服用하고자하는분은 病勢를적어보내시면 本舖에서는 專門家들이 여러분의病勢를세세히읽어보고 病勢에꼭맛는藥을適當하게代金引換으로보내드리고 또한先金으로藥을注文하시면送料는本舖에서 부담해드리오니 여러분께서便利한方法으로注文하여쓰시기바랍니다 (오기나球는 음부에사용하야 대하증과子宮의호긔를낫게하는藥임니다)

藥價

命之母		오기나球	
十三日分	二圓	八日分	一圓
二十日分	三圓	十七日分	二圓
卅五日分	五圓	廿七日分	三圓
七十日分	十圓	五十日分	五圓

東京市京橋區八丁堀三丁目 合資會社 笹岡省三藥房 振替東京五〇五〇番 電話京橋二八八七番

婦人病·不姙症에 命之母
笹岡省三藥房

……(효 약)……
월경이불순한부인·월경시에는 허리와아래배가몹시압흔분·냉증으로하야음부에서대하증이흘으는분·얼골에화색이업고수족이냉한분·감기에걸니기쉬운분 자궁내막염·자궁실질염·난소염가튼병으로하야애기를못배는부인에게조흔효과가잇습니다

各地藥房에서販賣합니다

女性 十月號
定價二十錢(送料二錢) 振替京城五八七八番
京城府太平通一丁目六一 朝鮮日報社出版部發行

思慕日記
筆者는文藝評論家白鐵氏의이미이世上에는업는夫人이다。制服의少女로하男性에게바친至純한사랑은結婚으로더욱아름다웟고一女를어더더욱노팟스나不幸하여二十一歲의나어린안해도어머니도그만가버렷다。이슬픔이오기전그가슴에섯이우던淸純한사랑의記錄을天下의젊은女性에게公開하며夫君白鐵氏는운다!

朝鮮禮法講座……黃義敦

話題女性月評……金永義 朴花城 金玉嬌 崔承喜

딴데와 베아드리치……李軒求

旣後一言……吉貞姬

聯合艦隊이야기

朝鮮女性의未婚知識層은 이러케對答한다
어느時代에나人生行路의첫關門은戀愛요結婚이다婚期를앞둔 젊은 朝鮮女性은이 關門을어떤精神으로 通過하려나? 結婚에對한 切實한 問題六個條를 提出하엿드니 十餘名인텔리미쓰들은 眞實率直한答辯으로 이에應하엿다!

文化 支那와 日本
클로드파렐

女流 秋果圖 (文·畫)
밤……李賢玉
배……韓午榮
葡萄……鄭用姬
감……崔貞順

歐米女流詩人選
異河潤

편지讀本
李秉岐

詩聲 물은우나니……金岸曙
色……金素月
女學校通信……林學洙

結婚과 性病
醫學博士 鄭槿陽

結婚을 이러케생각하자……金基錫

亦君恩(戀愛十年記)
馬海松

佛蘭西의 大家族運動
☆女性사롱 ☆女性學校 ☆編輯後記

短篇小說 시골로가는老婆
田淑嬉

精潑한 閨秀文壇에 生氣流動! 異常한 環境에엇는 한老婆의 心理를捕捉하여 深切、描寫하는健實! 沈着精進하는 이新人이야말로 危殆하지안은 希望이다!

十月 畫報 趣味에 사는 사람들
△磁器와……朴秉來氏
△古錢과……柳子厚氏
△假面과……宋錫夏氏
△甲虫과……趙福成氏
△나비와……石宙明氏

△爆彈雨飛 △마네킹誕生 △一線忙中閑

連載 愛人
安懷南

가장純粹한 作家의 가장眞實한作品을우리는자랑햇다! 아름다운 사랑이 아름다운 人格을일우는다 그렇는 이作家의精神에 우리는 歸依한다!

家庭生活을中心으로 苦難속을 가는 女性
新時代의 朝鮮女性은 아직도 過渡期의 陣痛속에서 呻吟한다! 家庭을 中心으로 가지가지 苦難의 길을 간다! 朝鮮女性의 가장 노픈 知的水準에 잇는 先驅者들은 어떤 苦惱속에서 어떠케 光明을 發見하는가?

朴順天 宋今璇 吉貞姬 許河伯

松竹映畫 明治座
9月18日より上映時間表

午潮	10·00		
ニュース	11·34	3·13	7·32
夜は巴里で	12·11	3·50	7·32
干潮	1·39	5·11	8·55

近日上映 續編二重奏前後篇

新富座
九月十五日—十八日 三大名畫鑑賞週間 每日晝夜二回 一時七時卅分始映 大衆料金 階上二十錢 階下十錢均一

◆東寶映畫社特作◆『エノケン大陸突進』前後篇 監督 渡邊邦男 主演 榎本健一

◆ワーナー社超特作全發聲日本版『特種漁り』 監督 レイ·エンライト氏 主演 パット·オブライエン ジョーン·ブロンデル

◆松竹大船特作◆『永遠の感激』 監督 佐々木康 主演 佐分利信 高峰三枝子

次週=紅燈街進行曲=はたらく一家=祭囃三人吉三 豫告=旅路=漢江=スター誕生=母と子

電本五六七七

大陸劇場
9月14日より上映時間表

ニュース	11·00	2·58	7·00
新女性問答	11·10	3·08	7·20
椿姬	1·02	5·00	9·12

東洋劇場
新裝한東劇의第一聲 靑春座 豪華船 合同大公演 九月十六日開館

李瑞求作 紅淚怨 四幕五場

어머니를爲해 妓生이되야? 愛人을爲해 다러나랴? 十八歲處女 順子의 가슴에서는 불이난다 天倫의즐흔자리에 빗나는孝道를하고자 順子는斷然妓生이되엿다 그러나거기에는눈물과嘆息이 기다리고잇슴을뉘알엇스랴… 巨匠李瑞求氏가 짜어내인눈물과사랑의哀史의一篇이다

次週特別公演 豫告 支配人 一幕 殷鶴山作 / 李雲芳作 靑春哀史 三幕五場

電話光 二五四番 四六八番

桃花劇場
九月十五日—十八日 (特別名畫鑑賞週間) 每日晝夜二回 一時七時卅分始映 大衆料金 階上二十錢 階下十錢均一

松竹京都特作『尊王祇園會』 監督 冬島泰三 主演 坂東好太郎 伏見信子

◇東寶映畫社特作『エノケン大陸突進』 監督 渡邊邦男 主演 エノ本健一

◇獨パリファイルム社特作『望(ペペルモコ)郷』 監督 ジュリアンデュヴィヴィエ 主演 ジャンス·ギャバン ミレーユ·バラン

次週=特種漁り=永遠の感激=エノケン大陸突進後篇

電話 一三三